EL DIARIO PALENTINO

N.º REFUNDIDO 6.724 — Fundado en 1882 y 1890

TELEFONOS: 1353 Redacción — 1526 Imprenta — 2006 Administración

EL DIA DE PALENCIA

Depósito Legal P—2—1958

DIRECCIONES: Dirección y Talleres: Mayor, 99 — Apartado de Correos, 17

MARTES 11 DICIEMBRE 1962

EDICION SIETE TARDE

1'50 ptas.

El Papa en la clausura de la primera sesión del Concilio

Roma.—Su Santidad el Papa Juan XXIII, durante el discurso de clausura de la primera sesión del Concilio Ecuménico Vaticano II. Su Santidad calificó el porvenir como una «nueva Pentecostés», en el que se acerca el triunfo del Reino de Cristo.—(Foto Europa Press)

Periodistas españoles esperan a la "Niña II" en San Juan de Puerto Rico

Obsequios de Navidad para los tripulantes

San Juan (Puerto Rico), 11. — La Marina norteamericana informó en esta ciudad que se efectuará hoy un vuelo especial, por uno de sus aviones, para localizar la nave española «Niña II» que, según los últimos informes, deberá estar camino de la isla de San Salvador.

Un portavoz de la citada Marina indicó ayer tarde que, debido al interés tomado por el servicio de guardacostas, se llevará a cabo un vuelo de reconocimiento con varios periodistas españoles que llegaron el pasado fin de semana a San Juan, trayendo tarjetas, correspondencia y obsequios tradicionales de Navidad para la tripulación de la carabela que intenta repetir el histórico viaje de Cristóbal Colón.

El avión partirá esta mañana y, al objeto de facilitar la conversación con los tripulantes, marchará en él don Francisco Molines, representante de la Compañía española «Iberia», en Puerto Rico.—Efe.

La situación en Katanga parece crítica

"Advertencia final" de UThant a Tshombe

Grandes movimientos de fuerzas de la ONU en el Congo

Lisboa, 11.—La agencia «Ani», ha distribuido esta noche un telegrama fechado en Bruselas, con el siguiente texto: «Noticias procedentes de Elisabethville indican que están en curso grandes movimientos de tropas de las fuerzas de la ONU en dirección a Katanga. Importantes cantidades de material bélico están siendo transportadas y los aeropuertos de la ONU se encuentran en pie de guerra».

«La aviación de los Estados Unidos ha colaborado en estos preparativos y cinco grandes aviones de transporte norteamericanos llegaron a Elisabethville cargados de material».

«Se esperan acontecimientos sangrientos en breve y la situación en Katanga parece crítica».—Efe.

ADVERTENCIA FINAL

Sede de las Naciones Unidas, Nueva York, 11.—El secretario general de la ONU, U Thant, ha enviado a Moise Tshombe una «advertencia final», en la que se le indica que proyecta imponer estrictas sanciones a la provincia de Katanga en un futuro próximo, si no pone fin a su separación del Congo.

En círculos generalmente bien informados se afirma que el mensaje fue enviado a Tshombe por mediación de Robert K. A. Gardiner, alto funcionario de las Naciones Unidas en el Congo y que se trata del último llamamiento de U Thant para que Tshombe ponga fin, voluntariamente, a sus diferencias con el Congo.

A menos que Tshombe actúe inmediatamente, el secretario general de las Naciones Unidas solicitará la imposición de medidas urgentes contra Katanga, que podrían incluir un boicot contra la producción de cobre y cobalto, de la que depende en gran parte la supervivencia económica de la provincia congoleña.—Efe.

Adenauer (que se retirará en el próximo otoño) conferencia con Luebke

Bonn.—El Canciller Adenauer, que ha anunciado su retirada de la política en el mes de septiembre próximo, ha conferenciado con el presidente Luebke, después del regreso de éste de su viaje por Oriente. En la foto el Canciller abandona la Villa Hammersmich.—(Foto Europa Press)

Dean Rusk, en París

Hizo un llamamiento a la unidad en el mundo libre

París, 11.—El secretario de Estado de los Estados Unidos, Dean Rusk, ha llegado a París y en una breve declaración hecha en el aeropuerto de Orly, apeló a los aliados de la Organización Atlántica para que zanjen sus diferencias y contribuyan a la fortaleza de la Alianza Occidental.

Rusk llegó al frente de una fuerte delegación norteamericana para asistir a la sesión del Consejo de la Organización del Tratado del Atlántico Norte que se inaugurará el próximo jueves.

Se ha anunciado que el secertario norteamericano conferenciará esta tarde, en la embajada de los Estados Unidos, con el secretario británico del Exterior, Lord Home, y mañana por la tarde visitará al presidente De Gaulle.

Inmediatamente después de su llegada, Rusk se situó ante los micrófonos para decir: «Donde existe unidad —y existe una gran unidad— debemos ampliarla y profundizarla». «Donde hay fortaleza, debemos consolidarla». «Donde existen diferencias de política entre nosotros— —y existen algunas— debemos tratar de resolverlas, y donde hay debilidad, debemos tratar de suprimirla».

DEAN RUSK

Agregó que en las últimas semanas se había producido una crisis de sustanciales proporciones y considerable peligro, pero agregó que la unidad del mundo libre y la unidad de la Organización del tratado del Atlántico Norte «fué un muy importante elemento» que hizo posible hallar un resultado pacífico.

Dijo también que traía las felicitaciones del presidente John F. Kennedy para el presidente De Gaulle, y para el pueblo francés «cuando esta bella e histórica capital se ha convertido ahora en la capital de la comunidad atlántica».—Efe.

Fuerzas británicas de Borneo avanzan hacia la localidad petrolífera de Seria

Los rebeldes de Brunei retienen a 400 europeos como rehenes

Manila, 11. — El dirigente revolucionario de Brunei, Azahari, ha ordenado a sus fuerzas la ocupación de Kuching, capital de Sarawak, según ha revelado un periodista filipino.

El periodista en cuestión, Primitivo Mijares, del «Manila Chronicle», dijo que Azahari, que se encuentra en Manila, camino de Nueva York, para acudir a las Naciones Unidas, reveló sus intenciones durante una entrevista que sostuvo con él.

Azahari, reveló que el Sultan de Brunei, Omarali Saiffuding, ha sido sacado de Brunei por sus fuerzas, en el momento en que se produjo el levantamiento. — Efe.

AVANCE DE LAS FUERZAS BRITANICAS

Labuan (Borneo del Norte), 11.—Las fuerzas británicas han comenzado a avanzar hacia la localidad petrolífera de Seria, donde los rebeldes de Brunei retienen a 400 europeos, en concepto de rehenes.

Las fuerzas británicas llegaron por vía aérea y más fuerzas británicas son trasladadas en barcos de guerra.

Un destructor y dos dragaminas han pasado ya de Labuan a Brunei y se hallan en camino más unidades navales.—Efe.

ALGUNOS INDONESIOS PARTICIPAN EN LA REBELION DE BRUNEI

Kuala Lumpur, 11. — El jefe del Gobierno malayo, Tunku Abdul, manifestó hoy ante el Parlamento que ha recibido información de que algunos indonesios están participando en la rebelión de Brunei.

Añadió el primer ministro que la rebelión está encaminada a apoderarse del control de Brunei, en el Norte de Borneo, y de Sarawak.

«Según los informes secretos que he recibido —continuó diciendo—, la intención de los rebeldes era la de secuestrar al Sultán de Brunei y obligarle a firmar una proclamación de independencia para los tres territorios del Norte de Borneo, Sarawak y Brunei».

Cuando el jefe del Gobierno hizo esta manifetación sobre Brunei, todos los miembros de los partidos de la oposición: el frente socialista, el partido progresivo popular, el partido pan-malayo islámico y los independientes, abandonaron la Cámara.

Abdul Rahman propugna un plan para unificar a Malaya, Singapur, el Norte de Borneo, Sarawak, y posiblemente Brunei, en una Federación de Malasia, a la que se oponen los rebeldes.—Efe.

SUKARNO: BRUNEI LUCHA POR LA LIBERTAD

Yakarta, 11.—El presidente indonesio Sukarno ha declarado anoche que el pueblo de Brunei que está luchando por la libertad, puede triunfar.

En un discurso pronunciado en un banquete oficial en honor del vicepresidente yugoslavo, Edward Kardelj, Sukarno dijo: «Lo que está sucediendo en Brunei tiene algo que ver con las nuevas fuerzas que están surgiendo, y el movimiento puede salir triunfante».—Efe.

LA ULTIMA RESISTENCIA REBELDE

Seria (Brunei), 11.—Las tropas británicas que operan en esta ciudad tratan hoy de reducir la última resistencia rebelde, y han puesto cerco a la cárcel, donde los revolucionarios retienen como rehenes a nueve europeos, la mayor parte de los cuales son, al parecer, holandeses.

El teniente coronel W. G. Mchardy, oficial comandante de los higllanders de la reina, ha manifestado que está en contacto con la mayor parte de los 400 europeos que residen en la ciudad. Por su parte, el general de brigada A. G. Patterson, nuevo jefe de las tropas británicas, ha indicado que la mayoría de los europeos permanecen en sus domicilios.—Efe.

Crónica de Londres

Los doscientos hospitales de Londres en estado de alerta

Sesenta y siete personas han muerto a causa de la niebla

Londres.—(Crónica del corresponsal de EUROPA PRESS, recibida por télex, en exclusiva para este periódico).

Londres está asustada. Una ciudad de diez millones de habitantes puede asustarse fácilmente si, como en el caso de Londres, la niebla sea dueña de sus calles. Este año, la niebla ha llegado tarde; un otoño excepcionalmente bueno, que tenía a los londinenses maravillados, ha mantenido alejadas de la capital las temibles condensaciones de humedad que provocan el «smog». Pero han bastado unos días de niebla intensiva para que la ciudad se ponga a tono en materia de brumas.

El aspecto de Londres —que ha empezado a atemorizar a propios y extraños— es el de una ciudad fantasmagórica. La niebla de Londres no es como la que acostumbramos a ver en España, por ejemplo. Aquí, al lado de la simple humedad, la atmósfera se llena de un infinito número de partículas de carbón y otros productos procedentes de la incesante combustión de hulla que realizan los grandes complejos industriales del país, especialmente las instalaciones siderúrgicas y textiles.

Según datos oficiales, en el momento de mayor intensidad la niebla londinense ha llegado a llevar en suspensión un contenido de carbón y anhídrido sulfúrico diez y catorce veces superior al normal.

Y esto, como es lógico ha aterrorizado a la población, que todavía no ha podido olvidar los cuatro mil fallecimientos ocasionados por la niebla en 1952. Las autoridades sanitarias recomiendan a las personas de edad y a las que sufren de los bronquios que no abandonen sus domicilios. Por otra parte, se ha ordenado a los doscientos hospitales de la ciudad que sólo admitan casos urgentes para disponer de camas suficientes con que atender a las posibles víctimas de la niebla. El hecho de que no se trata de temores infundados lo demuestra la cifra de sesenta y siete muertes, sucedidas desde que apareció la niebla.

En circunstancias normales las víctimas del terrible «smog» no hubiesen pasado de quince. Además, no menos de cuatrocientas personas han sido hospitalizadas a causa de esta endiablada meteorología de Londres.

Y es que la niebla no se conoce, en toda su insoportable dimensión hasta que se viene a Londres y se paladea durante algunos días. Sumergido en la niebla, se tiene la impresión de estar respirando humo: es una agobiante sensación de sofoco. La gente se defiende como puede: pañuelos, máscaras especiales de metal y algodón...

En las calles, la circulación rodada se detiene prácticamente a causa de la niebla. Todos los policías que en la City dirigen el escasísimo tráfico llevan máscaras de este tipo. Los miles de londinenses que, cada día, regresan a sus domicilios en automóvil, han tenido que abandonar sus vehículos y tomar trenes, que, por la niebla hacen en tres horas el trayecto que normalmente cubren en veinte minutos.

La niebla, pues, ha empezado a preocupar seriamente. Un hecho pintoresco ha confirmado el peligro que encierra: dos individuos con los rostros cubiertos con pañuelos, entraron en un Banco, donde todo el mundo los tomó por clientes normales que se protegían contra la niebla. Pero, ante la sorprendida mirada de los cajeros, sacaron unas pistolas y se llevaron diez mil libras, que equivalen a un millón setecientas mil pesetas.

José CAMATS

NUEVA GRAVE CRISIS MILITAR EN ARGENTINA

El Gobierno destituye a los altos jefes de las Fuerzas Aéreas

Y, a seguido, se sublevó el Comodoro Horacio Aniel, autonombrándose Comandante en jefe de dichas Fuerzas

Buenos Aires 11.—Los altos jefes de las fuerzas aéreas han sido destituidos en un inesperado y brusco cambio en los mandos que, posiblemente indica el comienzo de una nueva crisis militar.—Efe.

SE SUBLEVA CONTRA EL GOBIERNO

Buenos Aires, 11. — El comodoro Horacio Aniel se ha rebelado contra el Gobierno y se ha nombrado comandante en jefe de las fuerzas aéreas, según informa la agencia de noticias argentina.—Efe.

BODA ACCIDENTADA

Llerena (Badajoz).—A consecuencia de la niebla, un turismo conducido por José Morillo Motiño, que conducía a una novia que iba a contraer matrimonio en Almendralejo, chocó con un camión. Pereció el conductor del turismo y sus ocupantes resultaron heridos. En la foto el estado en que quedaron los vehículos.—(Foto Europa Press)

Gustavo Adolfo de Suecia hace entrega de los Premios Nóbel

Estocolmo, 11. — El rey Gustavo Adolfo de Suecia ha hecho entrega de los galardones del Premio Nobel a los ganadores del mismo en distintas especialidades de la ciencia y la cultura, durante una ceremonia celebrada en el Concert Hall de Estocolmo.

El rey entregó a los ganadores del Nobel correspondiente a 1962, la medalla de oro y el correspondiente diploma. Cada premio lleva aneja la cantidad de diez y siete mil setecientas cuarenta libras esterlinas como recompensa en metálico.

Entre los ganadores figuran dos británicos, doctores Max Perutz y John Owdray Kendrew, de la Universidad de Cambridge, Inglaterra, que comparten equitativamente el Premio Nobel de Química. Otros dos británicos, el doctor Francis Crick, de Cambridge, y el doctor Maurice Wilkins, del King's College, Londres, comparten el Premio Nobel de Medicina con el doctor norteamericano James Dewey Watson.

El sexto ganador presente en el acto era el escritor norteamericano John Steinbeck, ganador del Premio Nobel de Literatura.

El Premio Nobel de la Paz correspondiente a 1961, concedido, a título póstumo al fallecido secretario general de las Naciones Unidas, Dag Hammarskjoled, ha sido entregado para su empleo en la promoción del entendimiento internacional.—Efe.

LA HORA INTERNACIONAL

Por JOSE LUIS ALONSO ALMODOVAR

Marruecos, monarquía moderna y constitucional

La más importante batalla que hoy libran los dos grandes bloques ideológicos y políticos en pugna, tiene su campo en ese enigmático y sorprendente «tercer mundo»: los jóvenes países afroasiáticos, herederos de la cultura europea que les condujo a la mayoría de edad, y ahora blanco de las ambiciones del imperialismo comunista. Años antes de estallar la segunda gran guerra, en 1939, solamente tres naciones de Africa eran independientes: Marruecos, Egipto y Abisinia. Pero, su independencia fué puramente formal, ya que, de hecho, la influencia de diversas potencias europeas era notoria. Marruecos, aunque mantenía un Sultán y unas instituciones propias, estaba en régimen de protectorado francoespañol. Egipto seguía prácticamente incorporado al imperio británico. Y Abisinia estaba ocupada por Italia desde 1935. En la actualidad, son ya incontables las Repúblicas independientes que han ido surgiendo en el llamado «continente negro». Independencia plena en la casi totalidad de los casos.

El gran problema que este proceso histórico ha suscitado, es la renovación de las viejas y arcaicas estructuras nacionales y sociales. Pese a la ingente labor civilizadora llevada a cabo por los europeos, muchos de estos pueblos han dado, en poco tiempo, un salto peligroso en su vida. Tratan de acomodarse a un ritmo político nuevo, con unas instituciones viejas. Esta actualización de las estructuras milenarias y tribales es el empeño en que las naciones africanas están ocupadas actualmente. Los resultados son muy varios. Desde el racismo violento y revanchista, bien por la raza blanca en Africa del Sur, o por la raza negra en Ghana, a la adopción de un esquema político dinámico y moderno, orientado hacia Occidente como Burguiba, hacia el neutralismo como Nasser, o hacia Moscú como Seku Ture.

La posición de Marruecos, en este concierto continental, es preeminente, por su superior cultura e historia, por su experiencia nacional, relativamente más larga, y por el especial régimen proteccionista en que ha vivido durante medio siglo. Por otro lado, a los españoles es la evolución de Marruecos la que más nos interesa, por nuestros lazos históricos y la posición geográfica en que nos encontramos. Además de la situación territorial de las ciudades españolas del Norte de Africa. Y, finalmente, porque en Marruecos —como en las otras dos repúblicas del Mogrev, y como en Egipto—, se da la dualidad de pertenecer, también, al mundo musulmán, hoy convulso, porque en su seno se está decidiendo el destino político de sus comunidades. En definitiva, el conflicto del Yemen no es sino una muestra de las dos corrientes en pugna en el Oriente árabe: la feudal y la renovadora. De cómo se logre encauzar esta renovación, dependerá el que la actualización de las conciencias y las instituciones sea beneficiosa y fecunda.

Esta evolución de los vetustos conceptos teocráticos hacia moldes más vigentes y actuales, es lo que se debatía en Marruecos en la Constitución sometida a fererendum estos días. Entraña un doble cambio de profunda significación. El final de la Monarquía personalista y feudal, de una parte, y la adopción de estructuras democráticas y occidentales, de otra. Las viejas ideas medievales han muerto en Marruecos. Pero, también han muerto simultáneamente las ambiciones comunistas de integrar a Marruecos en la órbita soviética. Han sido los partidos comunista y socialista, junto a las organizaciones sindicales de extrema izquierda, los únicos sectores del país que han expresado su oposición a la nueva Constitución nacional. La voluntad de más del 95 por ciento del censo electoral —en que, por vez primera, participaron las mujeres— ha señalado, sin lugar a dudas, el futuro marroquí. Marruecos ha quedado así convertido en una monarquía moderna y constitucional. La izquierda marxista y el trasnochado espíritu feudal fueron barridos en las urnas. Podemos expresar ahora nuestra confianza en que, bajo las nuevas directrices, Marruecos emprende una línea histórica, fiel a la cultura europea que ha recibido.

M.C.D.2022

PALENCIA AL DIA

Regresa el Prelado

Tema de la máxima actualidad local: Nuestro amadísimo Prelado, tras de varios meses de ausencia, regresa de Roma, en donde asistió al Concilio Ecuménico y participó en sus deliberaciones de tanta trascendencia para la cristiandad del mundo entero. A su llegada —se le prepara un cariñoso recibiento— en la S. I. Catedral, dirigirá unas palabras a los palentinos adelantándoles las primicias de sus impresiones sobre la tarea de los padres conciliares.

En este día calmoso de un invierno adelantado, Palencia registra este hecho como el de mayor interés.

Y eso que, a pesar de ser, como decimos, un día en calma y envuelto por la niebla —tema obligado— la realidad es que nuestras autoridades de Tráfico no han estado tan parcas, ya que a la larga lista de accidentes que por esas carreteras de Dios ocurrieron ayer —de los que informamos oportunamente— también hoy se han producido otros varios.

Y es que, amigos nuestros, el asfalto está resbaladizo y las ruedas se van que es un disgusto para los conductores. Y, es que además los conductores, pena da escribirlo una vez más, no tienen las precauciones máximas siempre que se va al volante y ello es obligado tanto por su seguridad personal como por la de los demás.

Horas de niebla, días que parecen deslizarse en medio de una semioscuridad peligrosa, son, no obstante, propicios para la meditación sobre tema tan interesante como la responsabilidad que incumbe a todos los que, en cumplimiento de su deber, han de caminar horas y horas de parte a parte por las peligrosas rutas españolas. Meditación sobre nuestras propias responsabilidades que no nos vendrían mal a ninguno.

Nota también muy comentada en el mundillo deportivo local ha sido la derrota que la Cultural tuvo en su campo el domingo pasado, con el error, ya natural de cada fecha del torneo, de resultados cuando nuestras agencias transmiten el resumen de la jornada.

Perdió, pues, el equipo leonés. No sólo le tocó al Palencia ese sambenito. Lo que escribimos, por aquello de que el que no se consuela es porque no quiere. Pobre consuelo, en verdad, pero al fin, nos distrae de nuestro propio disgusto.

CARTELERA

TEATRO PRINCIPAL

Hoy, continúa el éxito de la superproducción en colores y superescope:

«DESNUDA FRENTE AL MUNDO»

Con Gina Lollobrigida y 3 estrellas más, en un derroche de lujo e interpretación

(Solamente MAYORES)

TEATRO CINE ORTEGA

7'45. Mayores. «La puerta del diablo».

CINE PROYECCIONES

3'30. Mayores. «Mara», y «Retrato en negro».

CINE CASTILLA

3'30. Tolerada. «La dinastía del petróleo», y «La montaña siniestra».

CINE OTERO

«Atraco Audaz». (Rod Steiger) y «13 y... martes».

CINE REY DON SANCHO

5, 7,30 y 10,30

ULTIMOS DIAS

"BARRABAS"

La película que empieza donde las demás terminan

(Tolerada)

CALIFICACION MORAL:

«Desnuda frente al mundo» (4); «Barrabás» (5); «Atraco audaz» (3); «13 y martes» (5); «La puerta del diablo» (3); «Mara» (3R); «Retrato en negro» (4); «La dinastía del petróleo» (2); «La montaña siniestra» (5).

El repórter en la calle

El mundo de los juguetes se abre en los escaparates de los comercios

De uno a mil duros, el niño y la niña encontrarán curiosas novedades este año

La proximidad de los Reyes, empieza a dar una gran actividad a los establecimientos del ramo de la juguetería, donde «aquellos» se surten.

Las exposiciones de juguetes empiezan a estar a la orden del día, y los escaparates abren a los ojos de la chiquillería andante todo un mágico mundo de maravillas mecánicas y artesanas, con el que sueñan hasta el hermoso día de la Epifanía del Señor, que ya estarán al alcance de sus ávidas e ilusionadas manos, algunos de estos bonitos juguetes, hoy separados de ellas por la frontera transparente de las cristaleras.

Ceemos oportuno charlar con un vendedor de juguetes, para ir ambientando este feliz momento de los niños.

—¿Empieza el ajetreo comercial?

—Empieza, y sea en buena hora.

—¿No es propicio el resto del año para la venta de juguetes?

—Mientras haya niños, habrá juguetes y venta de ellos, pero como esta época de Reyes no existe otra en el año tan importante. Algunos santos, cumpleaños, Primeras Comuniones y «Días de la Madre, del Padre, de los enamorados, etc.», intensifican la demanda de regalos; mas el comercio de juguetes cuando verdaderamente alcanza su mayor intensidad es en las fechas próximas a la Epifanía.

—¿Qué días exactamente son los más intensos en la venta?

—Del 1 al 5 de enero; entonces no damos abasto a despachar.

—¿Presentan este año muchas novedades los juguetes?

—La inventiva e ingenio de los proyectistas y fabricantes no descansa, para lograrlo; y, por eso, cada año salen al mercado los más ingeniosos juguetes.

—Distingamos las novedades del presente.

—Para las niñas las clásicas muñecas, pero realizadas ya con el llamado «tacto humano», es decir con cara y manos hechas de una sustancia suave y blanda, que da la sensación de verdadera carne. Para que esta impresión aumente, se dota a las muñecas de flexibilidad en cintura, brazos y cuello, movimiento de ojos, pelo enraizado para que las niñas las peinen y hagan bucles y trenzas...

—En fin, que sólo les falta a las muñecas hablar.

—Ni aún eso, ya que algunas están dotadas de un aparato que permite a la muñeca pronunciar algunas palabras.

—¿Otras novedades?

—Los supermercados, que vienen con todo detalle; y los muebles domésticos, como armarios, camas, neveras eléctricas, sillas y cochecitos, etcétera.

—Para el niño, ¿cuáles son los más originales?

—Los juguetes eléctricos fabricados ya con pilas de linterna incorporadas, que evitan el enchufe en la red eléctrica. En este campo, hay verdaderas maravillas en trenes, autos, vapores, cines y demás. Aunque, sin duda, la novedad del año está siendo los instrumentos musicales verdaderos.

—¿Dónde está esta verdad?

—En su misma condición real para interpretar obras musicales, cuya partitura facilitada en números o notas elementales, llevan. Tales instrumentos, que antes producían sonidos de chifilita, ahora poseen la gama de las notas de la escala musical, por lo que permiten al niño interpretar con ellos obritas sencillas.

—¿Qué juguetes son más solicitados?

—No hay preferencia. La amplísima variedad de ellos atrae. Los clásicos de las muñecas y ajuar doméstico, para las niñas, no pierden clientela; los bélicos, para los chicos, tampoco. Entre éstos, llegan al mercado panoplias de guerreros, cowboys, gladiadores, cruzados, cosmonautas, etc., de gran vistosidad.

—¿Y los juguetes instructivos, tienen adeptos?

—Sí: los mecanos, construcciones, arquitecturas, rompecabezas, geográficos, químicos y profesionales diversos, no ceden tampoco posiciones.

—¿Gana o pierde encanto el juguete puramente fantástico o recreativo, cuanto toma un aspecto «naturalizado», como esas muñecas de «tacto natural», o instructivo?

—El encanto del juguete, sea de una forma o de otra, jamás se pierde. El niño o la niña se ilusionará con cualquiera de ellos. Ahora bien, los juguetes que se acercan más a la realidad que a la fantasía, propios para los niños y niñas mayores, sirven de instructores, pues despiertan más la atención y la responsabilidad del pequeño.

—Cumplen aquella buena norma pedagógica del enseñar deleitando, ¿no?

—Exactamente. Y algunos padres los prefieren para sus niños.

—¿Es caro el juguete?

—Depende. Desde un duro a mil, podrán encontrarse en los comercios.

—Lo que les hace asequibles para cualquier fortuna.

—Sí. Por eso creo que ningún pequeño se quedará sin su juguete de Reyes.

—¿Los mejores fabricantes de juguetes?

—En España hay excelentes fabricantes en Levante, Cataluña y Madrid. En el extranjero, los japoneses y alemanes ofrecen estupendos modelos. Pero como los españoles, ninguno. Observe esos instrumentos de música, casi de verdad.

—Más no aptos para familias numerosas.—F. B. C.

J. A. LEDO POZUETA
Trastornos Vasculares, Periféricos y Cirugía Vascular
Núñez de Arce, 4. Telf. 2-23-43
VALLADOLID

Sucesos en los pueblos

Accidente de circulación en Magaz

Ha ocurrido un accidente de circulación, en el kilómetro 1,900 de la carretera de Castrogonzalo, término municipal de Magaz, cuando el camión M-265.732, que circulaba con dirección a Magaz, entró en colisión con el camión matrícula PO-8.401, que marchaba delante de él; el accidente se produjo por estar el pavimento completamente helado; los conductores de acbos vehículos, Miguel Rey Mota, vecino de Palencia, con domicilio en la Avenida República Argentina, número 13 y Sergio Nogueiras Ferro, vecino de Celanova (Orense), resultaron ilesos.

Personado el Equipo de Atestados e Informes de la Guardia Civil de Tráfico de esta capital, instruyó las diligencias oportunas.

El Gobernador Civil, galardonado con la Medalla al Mérito Deportivo

Por destacada ayuda al deporte de la pelota en Guipúzcoa

En las reuniones del Pleno de la Federación Española de Pelota, celebradas recientemente en Tolosa, se acordó conceder la Medalla al Mérito Deportivo de la Federación Nacional de Pelota a don Vicente Asuero, Gobernador Civil y Jefe Provincial del Movimiento de Palencia, en agradecimiento y reconocimiento a su destacada labor en favor del españolísimo deporte de la pelota durante sus años de permanencia al frente de la Diputación Provincial de San Sebastián.

Dictario

Miércoles 12 de Diciembre 1962

Nuestra Señora de Guadalupe. — SANTORAL. — Santos: Sinesio, Amonaria, virgen; Mercuria, Dionisia, Alejandro, Hermógenes, Donato, Majencio, Constancio, Justino, Crescencio, mártires. (Misa: Del Domingo II de Adviento. Color: Morado).

Sale el sol a las 7'29 horas y se pone a las 16'49 horas. Sale la luna a las 18'10 horas y se pone a las 8'16 horas. Cuarto menguante el 13.

REFRAN: Diciembre, diciembre, la tierra se duerme.

EL TIEMPO EN PALENCIA

Barómetro: A las 18 de ayer, 708'9. A las 8 de hoy, 707'1. — Temperaturas: Máxima de ayer, 0'2. Mínima de hoy, bajo cero, 5'2. Dirección del viento: A las 18 de ayer, calma. A las 8 de hoy, calma. — Sigue la niebla helada. — Humedad relativa media, 91 por 100.

EFEMERIDES. — 1859: Nace en Tamara Sinesio Delgado. — 1509: Juan de Flandes concierta las pinturas del Retablo Mayor de la Catedral, por 500 ducados. — 1526: Nace don Alvaro de Bazán, almirante y primer marqués de Santa Cruz. —1820: Nace la escritora Carolina Coronado. — 1821: Nace Gustavo Flanbert. — 1904: Don José Echegaray alcanza el Premio Nobel. — 1909: Muere el escultor Querol.

Ante el estreno en Palencia de "Cui-Ping-Sing"

La recaudación pasará a la suscripción "Pro Campaña de Navidad"

Informábamos días atrás a nuestros lectores del próximo estreno en Palencia de «Cui-Ping-Sing», la obra dramática de Agustín de Foxá, elegida por el grupo de teatro de «Educación y Descanso», para allegar fondos con destino a la Campaña de Navidad.

Satisfactoriamente fue acogida la noticia por el público, consciente, por una parte, del acierto en la elección de esta obra, ya que «Cui-Ping-Sing», por la fastuosidad de su montaje y presentación, así como el número de personajes que en ella intervienen, es pieza teatral que raramente es dado ver en provincias a cargo de elencos profesionales, y, por otra parte, el grupo de «Educación y Descanso» lleva dadas sobradas pruebas de su valía y suficiencia para hacer frente a empresas tan difíciles, por ejemplo, como la de poner en escena «Cui-Ping-Sing».

Pero hay más y a ello queremos referirnos hoy fundamentalmente. El sorprendente drama escrito por Foxá servirá para obtener fondos, con los que atender las demandas de la Campaña de Navidad. No es preciso, desde luego, hacer una llamada al corazón de los palentinos. Su generosidad ha quedado patente en reiteradas ocasiones. En el ánimo de todos pesará el fin altruista con el que «Educación y Descanso» ha montado «Cui-Ping-Sing» y una vez más la largueza palentina se pondrá de relieve con la asistencia masiva a su estreno.

Añadamos, finalmente, que la obra está siendo muy ensayada, conscientes cuantos en ella intervienen de una u otra manera, de su dificultad, ante la que habrá de superarse, para seguir ascendentemente esa línea de éxitos, que tanto en sus lecturas, como en las puestas en escena, el animoso grupo teatral de «Educación y Descanso» viene cosechando. El estreno de «Cui-Ping-Sing», indudablemente, marcará el momento cumbre en cuantas intervenciones este cuadro de aficionados, que en nada desmerece de otras agrupaciones profesionales, viene llevando a cabo en Palencia.

Cuatro Cantones

"Suspense"

...Los pasos sonaban en la noche...

Pasos lentos, firmes, seguros...

La niebla, como un manto oscuro envolvía la ciudad. La luna, en plenilunio se presentía allá arriba, cerca de donde van a pasear los cosmonautas americanos.

No faltaba más que el grito desgarrador. El escalofriante aullido de miedo.

Era como en una película de suspense. De ese suspense que se lleva ahora.

Pero no hubo ni Jack el Destripador, ni el Hombre Lobo, ni nada, ni nada...

No hubo más que un sencillo, humano y lógico batacazo. Un batacazo de padre y muy señor mío y de tío en Filipinas. El honrado ciudadano, creyendo que todo el monte es orégano o todo el piso seguro, había cruzado la calzada y ¡al bote! Un estacazo más. Y es que las calles, con estos días de niebla se han puesto de un resbaladizo subido que ya, ya, ya...

Como que algunas veces hay que ir a gatas. Sobre todo la calle Mayor. Con su reciente y flamante pavimentación es como una pista de hielo para jugar un partido sobre patines.

Y es que este tiempo... ¡Vamos! Que nos estamos tuteando con Londres. Podemos afirmar muy orgullosos para que lo pongan en esas Geografías gordas que cuestan más de veinte duros y que pretenden aprender nuestros hijos: Para nieblas, nieblas, lo que se dice nieblas Palencia y después Londres...

La niebla es un fenómeno, con perdón, meteorológico, pero el piso resbaladizo, con perdón, en un fenómeno de falta de escoba o algo así.

Unos buenos escobazos, bien aplicados sobre el resbaladizo pavimento y los ciudadanos caminaríamos con cierta confianza. No vamos a pretender que Palencia sea Nueva York, pero si competimos con Londres en niebla, vamos a ser por lo menos como Lisboa en suelo firme.

Niebla

La niebla ahora es noticia.

El tiempo se había resistido con las heladas; heladas fuertes, recias, briosas...; heladas que, sin embargo, no estaban reñidas con el sol, y de esta forma podíamos gozar de gran cielo azul y de mucha luz, con la consiguiente temperatura suave, en las horas de mediodía y comienzos de la tarde.

Pero ahora no; ahora las nieblas han hecho su aparición.

Y con las nieblas, el sol, lógicamente, está oculto; y al estar oculto, el frío es más frío, o al menos se siente más.

No es de extrañar que durante la jornada del pasado lunes en Palencia se registrase una temperatura máxima de verdadero récord en estas tierras nuestras: 0'02..., es decir, prácticamente cero grados; pero cero grados de temperatura máxima de la jornada; es decir, que cuando más «amainó» la temperatura, cuando más «suave» anduvo el frío, el termómetro marcó «cero grados».

Esto es un auténtico récord, señores.

La culpa la tuvo la niebla.

Pero el invierno es el invierno, aunque el invierno tenga su comienzo oficial en 21 de diciembre.

Sociedad Filarmónica

Actuación del violinista Marcovic y del pianista Padrosa

Celebró el lunes, en el Aula de la Caja de Ahorros, su anunciado concierto, la Sociedad Filarmónica, a cargo del violinista yugoeslavo Vladimir Marcovic, acompañado al piano por Juan Padrosa.

El concierto, al que asistieron numerosos asociados, tuvo en todo momento la tónica del interés.

Vladimir Marcovic, llega a la madurez de su vida, con su arte plenamente hecho. El niño precoz, aquel que a los nueve años de edad hizo su primera presentación en público, ha ido cuajando, a fuerza de vocación e inteligencia, en esta alta figura de la violinística internacional, que a los palentinos les fue dado admirar en la audición citada, que hacía la número 148 de la segunda época de la sociedad.

Vladimir Marcovic, artista con una técnica violinística depurada, un conocimiento a fondo del oficio, sabe poner en la ejecución el «anima» que depura, en el mejor sentido de la expresión, y exalta la música interpretada. Vive con entrega el momento interpretativo, y obtiene versiones irreprochables, que gustan al auditorio.

De su compañero, Juan Padrosa, tan conocido y admirado de los palentinos, que es tanta su calidad pianística y tanto su entusiasmo, que el sólo tenerle por compañero, ya supone una buena garantía del éxito.

Es natural, por todo ello, al aunarse estos dos valores, que el concierto pasase entre la complacencia de los asistentes.

Se inició la audición con el «Concierto en la mayor», de Mozart, en sus tres tiempos, allegro, adagio y tempo di minuetto, que es una cálida página musical en la que tras la introducción larga del piano, como si hiciese el solemne vestíbulo para lo que ha de ser un palacio musical, entra el violín bordando la cadencia recia expresada en la doble cuerda del allegro y del adagio, y en ese ceremonioso minuetto final, que pone la coda bella al concierto del genio de Salzburgo.

La segunda parte, estuvo integrada por «Minueto», de Logar, con su encanto sencillo; «Canto y danza yugoeslavos», de J. Slavenski, un motivo dulcemente triste, como una elegía, tan común a la música eslava, que expresa tan arrebatadamente cantado el violín en la cuarta cuerda, en el «Canto», para seguir con el brioso y pintoresco despertar de la «danza» siguiente; «Capricho VI», de Paganini, otro trozo de prueba, por su dificultad técnica y su temática en ejecución a doble cuerda, y de recio estilo, escrito por el virtuoso Nicolo; para finalizar la parte segunda con «Danzas eslavas en Sol mayor», de Dvorak, también rutilante documento popular, en el que aflora la gracia limpia del pueblo en fiesta, que tan brillantemente supo recoger su autor.

La última parte, estuvo integrada por la «Sonata para violín y piano en la mayor», op. 47, en sus tres tiempos, que es una de las más rotundamente expresivas del coloso de Bonn, en la que el estrecho diálogo musical de los dos instrumentos se funden, tejiendo, por su parte respectiva, los acusados contrastes de los planos sonoros, por los que se levanta, hasta edificar el cuerpo armonioso, lleno de sonoridad y de luz de la sonata.

Vladimir Marcovic, dijo su parte felizmente. Con gran musicalidad y exactitud, expresó las diferentes obras ejecutadas, hallando siempre en el inteligente acompañamiento de Padrosa, la colaboración más eficaz.

Los aplausos sonaron fuertes, premiando a los artistas, y sólo lo avanzado de la hora, impidió que la audición se prolongase con otras obras fuera de programa, aparte del conocido y bello «Vals», de Brahms, que, como «bis», concedió el dúo, correspondiendo a las muestras de cariño del público.—*Félix BUISAN CITORES.*

LETRAS DE LUTO

Cúmplese ahora el segundo aniversario del fallecimiento de don Daniel Tarrero Alvarez, acaecido en Palencia. Sus cualidades humanas y profesionales, evidenciadas durante largos años al frente de la firma «Cafés Tarrero», hacen que su memoria perdure en cuantas personas se honraron con su afable y caballeroso trato.

Al recordar tan luctuosa fecha, reiteramos nuestra condolencia a su apenada hermana, doña Demetria Tarrero, primos y demás familia.

—En nuestra ciudad ha descansado en el Señor don Mariano Santamaría Alberdi, pagador jubilado de Obras Públicas. Hombre de bien y de piadosos sentimientos, supo granjearse el aprecio de cuantos le conocieron. Al dar cuenta de su óbito, testimoniamos nuestro sentido pésame a sus desconsolados hijos Manuel y María Fuencisla; hija política María del Rosario Valle Abad; nietos, hermanos políticos, sobrinos y demás familia.

Prisión Provincial

Toma de posesión de su director don Fernando Aisa

Ha tomado posesión de su cargo de director de la Prisión Provincial de Palencia, don Fernando Aisa Martínez, para el que ha sido nombrado por la Superioridad.

Al darle la bienvenida al mismo, le deseamos los mayores éxitos en su desempeño.

Ayudanta y oficiala
de sastrería necesita, primer piso.
Cine Proyecciones

Rincón ameno

FRASES

«Está fuera de duda que todas las pasiones son del dominio de la locura, porque el loco se distingue del sabio en que se deja conducir por sus pasiones, mientras que éste pretende menospreciarlas y seguir los dictados de la razón». (Erasmo).

«Loco no es el que ha perdido la razón, sino el que lo ha perdido todo, todo, menos la razón». (Chesterton).

LAMENTABLE EQUIVOCACION

Cuando llega el esposo a casa, la señora le recibe con mal gesto.

—¿Sabes lo que pasa? La muchacha con la que estábamos tan contentos se ha despedido.

—¿Por qué?

—Tú tienes la culpa. Dice que le has hablado esta tarde por teléfono y que ella no aguanta groserías.

—¡Dios mío! ¿No eras tú?

FILOSOFIA INDIA

Un indio piel roja, de América del Norte, es interrogado acerca de su parecer sobre la situación presente de tirantez internacional.

El indio medita un poco y dice:

—Todo el mundo fuma la pipa de la paz, pero nadie se traga el humo.

ADIVINANZA

Ando a tornos como ves
porque la naturaleza
quiso formarme al revés
pues ando con la cabeza
por no haberme dado pies.

Solución a la Adivinanza de nuestro número anterior:
LOS DADOS

CRUCIGRAMA

Número 29:

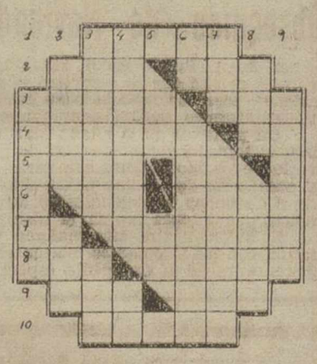

Horizontales: 1: Porfiado. 2: (al revés) Plural de letra. Rastrero. 3: Villa de Pontevedra. Movimiento convulsivo habitual. 4: (al revés) Enfermedad epidémica. Preposición. 5: Suceso, acontecimiento. (al revés) Nombre de letra. 6: Símbolo de la plata. Costado. 7: Consonantes iguales. Trozo de melocotón seco. 8: Habla con Dios. Grata. 9: Hijo de Apolo y de Creusa. Levanta. 10: Emperatriz.

Verticales: 1: Bolsa de soldado. 2: Mujer de Abraham. Prefijo. 3: Nombre de mujer. (al revés) Villa de Burgos. 4: Recapitulación de lo dicho. Símbolo del neón. 5: Adverbio. Dios egipcio. 6: Cifra romana. Medida para áridos que tiene cuatro cuartillos. 7: (al revés) Pariente. Hecho indigno. 8: Lirio. Regala. 9: Moneda inglesa.

Sol. al Crucigrama número 28:

Horizontales: 1: Betún. 2: saV. Sen. 3: Paces. Oir. 4: Apilar. Se. 5: Moli. Et. 6: oN. Mato. 7: LC. Obolos. 8: auR. Azala. 9: Sal. Ame. 10: Barro.

Verticales: 1: Pamela. 2: Sapo. Cus. 3: Bacilo. raB. 4: Evelino. La. 5: SA. Ba. 6: uS. Remozar. 7: Neo. Tálamo. 8: niS Tole. 9: Rebosa.

EL SEÑOR

Don Mariano Santamaría Alberdi

PAGADOR DE OBRAS PUBLICAS (JUBILADO)

Terciario Franciscano, Adorador Nocturno, del Apostolado de la Oración

Descansó en el Señor en Palencia el día 11 de Diciembre de 1962

Después de recibir los Santos Sacramentos y la Bendición de Su Santidad

D. E. P.

Sus hijos Manuel y María Fuencisla; hija política María del Rosario Valle Abad; nietos María del Rosario, Mariano, Luis-Carlos, María Cristina, María Isabel, Eduardo y Enrique; hermanos políticos, sobrinos y demás familia,

Suplican una oración por el eterno descanso de su alma

Funerales: Miércoles, día 12, a las once de la mañana y a continuación la conducción.
Misa de familia: Jueves, día 13, a las diez de la mañana.
Iglesia Parroquial: Santa Marina.
Casa mortuoria: Obispo Manuel González número 6.

Los señores Obispos de Palencia, Valladolid, Madrid, León y Ciudad Real han concedido Indulgencias en la forma acostumbrada.

Pompas fúnebres «HONTIYUELO»

Segundo aniversario del señor

Don Daniel Tarrero Alvarez

(Industrial que fué de esta Plaza de «Cafés Tarrero»)

Que falleció en Palencia el día 12 de Diciembre de 1960

A los 65 años de edad

Después de recibir los Santos Sacramentos y la Bendición Apostólica de S. S.

D. E. P.

Su desconsolada hermana Demetria Tarrero; primos y demás familia,

Al recordar a sus amistades tan triste fecha, ruegan una oración por su alma

Las misas que se digan el día 12 en la parroquia de San Lázaro, serán aplicadas por el eterno descanso de su alma, así como el manifiesto de Su Divina Majestad en la iglesia de María Inmaculada.

M.C.D.2022

LA MUJER Y LA MODA

Para ellas... la vida en rosa

Trescientas cincuenta puestas de largo, rodeadas de millones de joyas y diez y ocho mil rosas

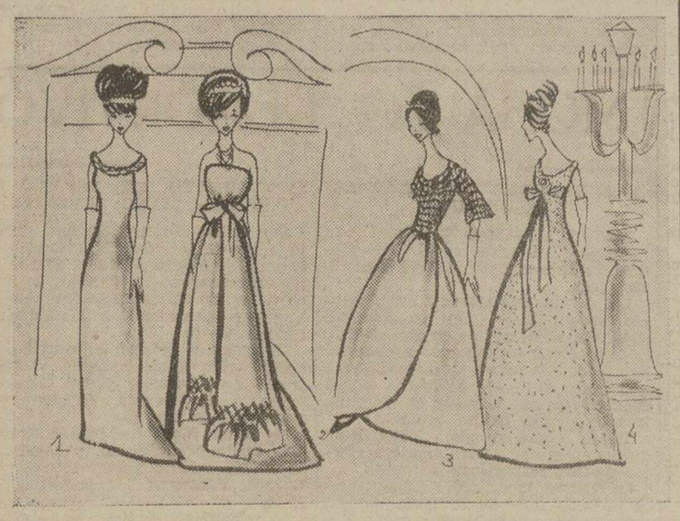

1.—Evelyne Vigneras, hija del director de la cadena «Prisunic», lució un vestido tubo de crêpe bordado de cristal. Pierre Gardin.
2.—Delia de Buhan, con modelo de satín blanco y gran lazada. Niña Ricci.
3.—Modelo de Jean Patou, lucido por Carole Gerard de Laurence; es de tul blanco bordado con azabache.
4.—Elena de Polignac vistió un modelo de encaje blanco, creado por Dior.

Inspirado en tradiciones inglesas, cada año se celebra en París una fiesta suntuosa y espectacular en la que muchachas de la alta sociedad francesa y extranjera (veintiséis naciones estuvieron representadas), se «ponen de largo».

Este año el marco ha sido nada menos que la Opera de París, que decorada por el célebre Levasseur quedó transformada para esa noche en «segundo imperio».

La orquesta del «Eléphant blanc», interpretó los bailes de moda afrocubanos, «da bossa nova» y el «tameura» tahitano, familiares a las 350 muchachas puestas de largo, ya que días antes de la noche del pasado 29 de noviembre, a menudo los organizadores les invitaron a cocktelles y fiestas para familiarizarlas con las danzas modernas. El martes por la noche se reunieron en el Keur Samba, célebre club de la orilla izquierda del Sena, donde acudieron la maniquí Lucy y Elga Andersen, para aconsejarlas en cuanto a maquillaje, pose y trato social.

Durante la mañana del día del baile, 18.000 rosas llegaron en avion desde Antibes.

Se calcula en más de cien millones de joyas las que brillaron esa noche, lo que exigió una impresionante guardia de fuerzas de la Policía. Veinticinco motoristas en el exterior, cincuenta policías en la sala y cincuenta más en el hall.

La presidencia oficial estuvo a cargo de Su Alteza Imperial la princesa de Orleans de Braganza, condesa de Nicolaï

El protocolo exigía que todas las puestas de largo hubieran cumplido sus 18 años durante el año; que vistieran traje largo y blanco; que lucieran la misma diadema de perlas y cristal de Bohemia (réplica en miniatura del de la emperatriz Sissi).

Entre los invitados asistieron la Begum, el príncipe Orsini, el duque y la duquesa de Wurtenberg, el archiduque Fernando de Austria, etc.

La Alta Costura contribuyó a dar esplendor a la fiesta en la que las trescientas cincuenta muchachas se sintieron esa noche princesas de un bello cuento de hadas.

CLEO

Ante las próximas Fiestas:

La belleza no está fuera de nosotras

La piel de las manos, la mirada descansada o el pelo suelto le harán atractiva

Por PAULA

La ilusión de estos días, se ve aumentada por las salidas de noche y las reuniones de fin de año en las que tenemos la oportunidad de lucir algún vestido de cocktail. En esos momentos quisiéramos aparecer radiantes, atractivas, elegantes y para conseguirlo, damos mil vueltas al presupuesto para adquirir determinado collar o algún adorno que nos parece imprescindible.

Sin embargo, el verdadero secreto no está fuera de nosotras, sino en nuestro aspecto aspecto, cuidado y agradable. La piel de las manos, la mirada descansada y tranquila, el pelo suelto y favorecedor dicen mucho más de nuestra elegancia y buen gusto.

UN PROBLEMA CORRIENTE

Las personas de piel muy seca, suelen tener unos codos rugosos y ásperos. Estos días es necesario devolverles un aspecto terso y delicado.

Para ello, sumergir los codos en aceite de almendras unos diez minutos, tres o cuatro días seguidos.

Frotarlos cada mañana con piedra pomez y usar inmediatamente una crema económica.

Cuando las rodillas presentan un aspecto similar, seguir el mismo tratamiento. En lugar de sumergir las rodillas en el aceite, será suficiente aplicarlo con unos algodones humedecidos.

En invierno, las manos de piel seca se agrietan y tornan ásperas y de piel dura. El aceite de almendras en estos casos también es muy eficaz, sin abandonar nunca la crema que cada una use.

EL RELAX

Siempre es aconsejable hacer media hora de «relax» antes de ir a una fiesta. Si el día ha sido agitado o de mucho trabajo, resulta imprescindible para aparecer con buen aspecto.

La postura consiste en echarse en el suelo sobre una manta y elevar las piernas cuanto sea posible, apoyándolas en la pared.

La cabeza puede descansar sobre una almohada siempre que sea muy bajita.

Para dar a nuestra fisonomía la mayor sensación de reposo, humedecer unas compresas en agua de rosas y alcohol alcanforado al uno por 100 y aplicarlas sobre la cara durante el tiempo de relax.

Obscuridad y silencio a nuestro alrededor. En nuestro interior, un olvido completo de todo lo que pueda preocuparnos. Los músculos flojos, nada de tensión física ni moral.

Si no se dispone de más tiempo, con diez minutos de relax será suficiente.

PARA EVITAR EL BRILLO EN LA NARIZ:

Pasarás varias veces una compresa humedecida en alcohol y éter a partes iguales.

Bien seca la cara, extender la crema base.

Vaporizar la zona que se desee con agua de rosas.

Secar y proceder al maquillaje.

PARA CERRAR LOS POROS:

Extender un poco de extracto de camomelis antes de la crema base.

«Europa Press»

Un gran atractivo para su familia

Invicta

El televisor que le complacerá mucho más

DISTRIBUIDOR

Casa Bernardo Valladolid

Colón, 25. — Teléfono, 3377

PALENCIA

SE NECESITAN OFICIALAS DE SASTRERIA

ESPEGEL

MAYOR, 15

LLEGAN LOS REYES MAGOS

Cita con la fantasía la noche del 5 de Enero

Una ilusión para toda la vida

Por Anina Mouriz

Hace unos días, una madre me contaba la decepción que había sentido cuando su hija de siete años le confió que ya sabía que los Reyes Magos eran los padres. Esta amiga mía tiene cuatro hijos más, es decir, cinco en total. La protagonista de la anécdota era la mayor.

Yo, no sé si para consolarla o porque en realidad me dió alegría comprobar que la chiquilla era una niña inteligente, le dije: «Estarás contenta, ya tienes quien te ayude a elegir los juguetes de tus otros hijos y a hacer los paquetes».

Mi amiga se defendió como pudo. Hablé un buen rato sobre la inocencia, el valor de las ilusiones confiadas de los niños... y no sé cuántas cosas más. Después, y en vista de que yo no estaba demasiado de acuerdo con sus teorías, terminé por aceptar que la pequeña demostraba este año una ilusión mayor que los anteriores y que ya le había sugerido unas ideas formidables para los regalos de sus hermanos. Cuando comprobó que el terreno estaba propicio para que pudiera entender lo que yo quería decirle, tomé la revancha y empecé a hablar:

CADA COSA A SU TIEMPO

Yo no sé si será cierta la fama de soñador que tenía un amigo mío, un chico por otra parte muy inteligente. Me aseguraba que a los 20 años, había pedido a los reyes una varita mágica. Imagino que aquella petición, o era broma entera, o por lo menos, medio broma: hay que tener en cuenta que este amigo mío, era poeta. De todas formas se dice que los niños de «antes» creían en los Reyes Magos hasta los doce años como mínimo.

No sé si yo estaré catalogada entre los niños de antes, pero a los ocho años sabía muy bien que eran mis padres quienes escondían ingenuamente paquetes en los lugares más asequibles de la casa y que los hermanos, los más pequeños también, nos dedicábamos a partir del día 1 de todos los eneros, a «descubrir las Américas». Aquella candidez de mi madre de no querer enterarse que todos sabíamos la procedencia de los regalos, es algo que todavía no he logrado comprender.

Convendría que los padres profundizaran un poco el sentido de las palabras fantasía y misterio. El misterio es una verdad oculta. Bien porque esté por encima de la capacidad humana, misterios de Dios, o porque el hombre no ha llegado a descubrirles todavía, misterios de la ciencia, o porque el hombre-niño no está en condiciones de comprender lo que podríamos llamar misterios de la vida.

La fantasía es otra cosa, es una mentira que fingimos creer porque nos gusta. Pero ni los duendecillos de los bosques, ni la Bella Durmiente, ni Pulgarcito son fantasía que pueda creer el niño de hoy, en cuanto cumple cinco años.

UN MEDIO MAGNIFICO PARA GANAR LA CONFIANZA DE LOS HIJOS

La historia de los Reyes Magos cabalga entre los dos conceptos, fantasía y misterio. Los Reyes existieron, este es el misterio y por eso hemos de creer siempre y esperar su venida como niños. Pero no se pasean realmente todos los años alrededor de la Tierra, repartiendo regalos entre los hombres; esta es la fantasía. Si esto se explicara a tiempo, se evitarían muchos errores. El que le ocurrió a un padre por ejemplo que empezó a preocuparse al ver a su hijo triste, muy triste porque se enteró que los reyes no eran Magos ni venían del Oriente. No habían sabido diferenciar en su cabecita lo que es misterio de lo que es fantasía.

Poco a poco mi amiga se fue pasando a mi bando. Noté que la ganaba y esto me animó.

«Hazle, le dije, partícipe de las compras de algunos juguetes de sus hermanos. Le enseñarás a salir un poco de sí misma, de la preocupación por si serán sus regalos los mejores. Así, tendrá la ilusión de que se acierte en los de los demás.

También puedes aprovechar la oportunidad para formarla en la discreción, y, sobre todo, te habrás ganado su confianza.

Si no la defraudas en este primer encuentro con la realidad de la vida, serás su confidente en lo sucesivo. Puedes estar segura.

«Europa Press»

¡SERVIDORA DOMESTICA! El cartero llevará el cupón a domicilio y proporcionará los impresos de altas y bajas en el mismo.

La primera mujer que llegará a la Luna

Jerrie Cobb, el octavo miembro del proyecto "Mercury"

Tiene treinta años, es rubia y soltera

SUPERO BRILLANTEMENTE LOS CIENTO NOVENTA Y CINCO TEST

Por Anina MOURIZ

Cuando Estados Unidos anunció al mundo que siete pilotos norteamericanos comenzarían una larga preparación que, en su día, les permitiría atravesar la atmósfera, no incluyó en la lista a uno de los candidatos más aventajados. Jerrie Cobb superó los ciento noventa y cinco test psycotécnicos del Proyecto Mercury, con una brillantez superior a la de alguno de los famosos «Siete». La oposición familiar de Jerrie y, sobre todo, razones de Estado, aconsejaron no dar demasiada publicidad al hecho de que una mujer hubiera sido considerada idónea para intentar la empresa más colosal de todos los tiempos: la conquista de la Luna.

SOLTERA SIN NERVIOS

Sin embargo, todos estábamos enterados de la simpática noticia. La prensa menos oficial, ha dado amplia información de la personalidad serena y alegre de esta muchacha de Oklahoma.

En la actualidad y pese a su belleza, Jerrie continúa soltera. Cinco días a la semana trabaja en una compañía de aviación y dos días enteros y las horas que le quedan libres, las dedica a pilotar un bimotor del que es propietaria y al que conoce tan a fondo, que ella misma repara todas las averías y le suministra los cuidados necesarios.

Los ejercicios que en él logra realiar, son famosos entre los pilotos más prestigiosos de los Estados Unidos. Suelen decir que sólo unos nervios absolutamente controlados pueden arriesgarse de esa manera.

LA ALEGRE JERRIE COBB

Imaginar a nuestra heroina con un aspecto desenvuelto y poco femenino es la mayor equivocación que puede cometerse. Se trata de una muchacha rubia que no aparenta más de veintidós años, aunque ya ha cumplido treinta. Jamás demuestra impaciencia ni tiene ademanes decididos ni dominadores. Su mirada, serena y profunda, dice claramente que sacrificará cuanto sea necesario para lograr lo que quiere, pero ahí se queda toda la expresión de su fuerza interior. Nunca ha discutido con su familia si será la primera mujer que vaya a la luna, a pesar de su edad e independencia económica. Conoce su vocación y sus condiciones para conseguirlo y sabe que esto llegará.

Su cualidad más destacada es la alegría. Jamás está malhumorada. Las contradicciones que puedan presentarse, las acepta como algo esperado y natural. Cuando se sometió a las pruebas del proyecto «Mercury», se comentó especialmente su elegancia y fortaleza para reaccionar después de los ejercicios más difíciles y desmoralizadores.

PERO SIGUE SU CAMINO

Toda esta sociabilidad no disminuye sus ansias de surcar algún día el espacio. Jerrie cultiva asiduamente el deporte de la pesca con caña y le practica siempre en la más completa soledad. El lugar más frecuentado es un río caudaloso, pero de aguas mansas, donde no se oyen ruidos. Allí Jerrie se familiariza con la soledad, uno de los obstáculos más difíciles de superar por el hombre del espacio.

Jerrie posee una condición magnífica para triunfar en su arriesgada vocación: es profundamente religiosa. Su amor a la soledad, sin palabras suyas, no la aleja de los hombres. «Nunca me siento, ha dicho, más cerca de todos y de todo como cuando me encuentro sola. Entonces percibo con toda claridad cómo la sombra de Dios nos protege y nos une. Si, es por El por quien deseo hacer de mi vida algo grande. Mientras llega el momento, me entreno en ofrecerle lo pequeño de cada día ¡que no es poco!»

Esta es Jerrie Cobb, la primera mujer que acometerá la aventura de llegar a la Luna. Una aventura extraordinaria, llena de sentido.

«EUROPA PRESS»

T.V.E.

PROGRAMAS PARA EL DIA 12

Programa de sobremesa: 2'00, carta de ajuste; 2'15, presentación; 2'17, sólo para hombres; 2'30, panorama; 2'45, Plaza de España; 3'00, telediario (primera edicion); 3'25, cotizaciones de Bolsa; 3'30, la tortuga perezosa; 4'00, final del programa de sobremesa.

Programa de noche: 6'15, carta de ajuste; 6'30, presentación; 6'32, Escuela T. V. E.; 6'45, Academia T. V. E.; 7'30, Universidad T. V. E.; 8'00, teatro de la familia; 8'30, Bonanza (telefilm); 9'25, el tiempo; 9'30, telediario (segunda edición; 9'45, enviado especial; 10'45, esta noche «La Traviata»; 11'30, telediario (última edición); 11'45, Hoy dirige...; 12'00, versos a medianoche, momento musical, recuerda...; 12'15 cierre. Cifra.

MAS TURRON CON MENOS DINERO

APRENDA A FABRICARLO EN LA COCINA DE SU CASA

Por Ana María

Es posible que antes de finalizar las fiestas de Navidad, las más largas del año, los niños hayan dado buena cuenta del pedido de turrones y mazapanes. Todos los generosos cálculos del ama de casa han sido insuficientes y el presupuesto se ha quedado más reducido de lo que pensábamos. ¿Qué hacer?

Las razones para conservar en sitio seguro estas recetas de turrones y dulces navideños podrían multiplicarse. Es muy probable que tengamos que echar mano de ellas en un momento de apuro.

TURRON DE YEMAS

Ingredientes: Un kilogramo de almendras. Seis huevos. Un kilogramo de azúcar. Dos gramos de cremor tártaro.

Modo de hacerlo: Se escaldan las almendras, se pelan y se dejan airear durante 48 horas en sitio fresco y ventilado. Cuando estén bien secas, se pasan por la máquina de moler.

Con el azúcar mezclada con el cremor tártaro y medio litro de agua, se hace un almíbar a punto de hebra fina. Inmediatamente se van incorporando una a una las yemas, sin dejar de remover, para que no se corte. Se arrima todo al fuego y cuando haya adquirido la consistencia debida (la señal es que no se pegue el preparado a los dedos) se retira. Es el momento de meter la pasta en moldes largos rectangulares, llenándoles hasta el grosor que se desee. Conviene hacer unas maderitas finas del tamaño del molde y ponerlas sin miedo sobre el turrón con un poco de peso encima. Pasadas cuatro horas como mínimo, el turrón se puede consumir.

TURRON DE GUIRLACHE

Ingredientes: Un kilogramo de almendras. Un kilogramo de azúcar. Diez gramos de manteca de cerdo. Cinco gramos de canela en polvo. Medio limón.

Modo de hacerlo: Escaldadas las almendras, se les quita la piel fina adherida a la carne, se dejan secar y se tuestan en el horno después de triturarlas ligeramente con el rodillo de las empanadillas.

En un cazo se pone el azúcar, la corteza rallada del medio limón y todo el zumo de ese medio limón. También se incorpora la manteca de cerdo y los cinco gramos de canela. Debe cocer a fuego lento hasta que quede como una miel. No se puede dejar de remover con espátula de madera. En este punto se incorporan las almendras. Mezclando todo muy bien, se vierte sobre un marmol untado de aceite fino o mejor de almendras dulces. Se extiende o aplasta con el rodillo hasta darle el grosor que se desee y, antes de que se enfríe, se corta en barras.

POLVORONES

Ingredientes: Manteca de cerdo, 400 gramos. Harina, 750 gramos. Azúcar, 175 gramos. Azúcar glas, dos cucharadas. Aguardiente, una copa. Una pizca de canela.

Modo de hacerlos: Se seca en el horno; se dora el harina en una sartén. Hay que moverla continuamente para que adquiera un color uniforme, y se deja enfriar.

Aparte se amasa bien la manteca con el azúcar y se añade primero el aguardiente y la canela y luego el harina. Todo se ha de trabajar hasta conseguir una masa muy suave y unida.

En una mesa de mármol se extiende con el rodillo hasta dejarla de un centímetro, aproximadamente, y se cortan los polvorones con el cortapasta. Se van poniendo en fuente de horno y cuando estén todos se espolvorean de azúcar glas y se meten a horno fuerte durante diez minutos.

«Europa Press»

Mari Miguel

FAJAS A MEDIDA

Valentín Calderón, 19-21, 2º., dcha.

Corta de leña del monte

Casas nuevas, término de Quintanilla de Trigueros. Se vende. Razón Sr. Cruz. Niños de Coro, 2

PALENCIA

JEFES DE ALMACEN DEL S. N. T.

Convocadas plazas en el «B. O.» de 23-11-62. Instancias hasta 31 diciembre. No se exige título. Edad 21 a 40 años. Preparación y contestaciones por funcionarios del Servicio

Dirigirse a:

CERES. Luna, 27 MADRID-13

TRAJES PARA LAS FIESTAS DE NAVIDAD

Por Isabel Cajide

Con la Navidad, que a todos nos comunica ese regusto por las fiestas íntimas, y nos proporciona esos momentos —tal vez los únicos del año en que nos sentimos generosos y más cercanos a los que nos rodean, se acercan también algunas complicaciones para las mujeres, porque, aparte de que haya que dedicar mayor atención a la casa, a los amigos, a la familia, hay numerosas fiestas que no se desarrollan en la intimidad de los hogares, sino en los salones como son las de Año Viejo y Reyes. Fiestas a las que es preciso acudir muy bien vestidas para contribuir a su solemnidad.

Los modistos eran en estos días trajes en los que, sin apartarse de la línea que se impone al principio de la temporada, tienen, sin embargo, alguna diferenciación, porque en realidad, los trajes para estas fiestas, admiten más fantasía y más riqueza. Justo en estos días, algunas casas de alta costura hacen exhibiciones —desfiles— en los que muestran únicamente esta clase de vestidos. Estos vestidos suelen ser cortos o largos, según la fiesta a que se les destine y, tanto para unos como para otros, la tendencia de este año es de lo más sencilla.

TRAJES DE FIESTA CORTOS

Ya desde hace algún tiempo, está admitido el traje de noche corto no solo por su comodidad sino porque es menos solemne y va mejor a muchas fiestas que, aunque sean de etiqueta, no requieren un lujo excesivo. Sin embargo, no hay que confundir el traje de noche corto con el traje de tarde, este, es el que se lleva para asistir a «cocktails» que se celebran a última hora de la tarde, a los estrenos —para los que no se requiere etiqueta—, a los conciertos... El traje de noche corto es más lujoso, más largo —más que el de tarde—, e incluso realizado con otra clase de tejidos. Este traje admite el acompañamiento de joyas, de tocados y, naturalmente, de pieles.

Los tejidos que los modistos han elegido para realizarlos son, en su mayoría, este año, sedas naturales sobre las que se hacen ricos bordados de piedras o perlas, y brocados. La sencillez de la línea está inspirada en el estilo imperio.

TRAJES DE FIESTA LARGOS

También los vestidos de noche largos están, este año, realizados bajo la influencia de la línea imperio: Faldas ceñidas, ligeramente despegadas o recogidas con el vuelo hacia un lado, aunque con estos recogidos hay que tener cuidado ya que solo los admiten las siluetas muy estilizadas si bien no importa demasiado la estatura. Estos trajes son, generalmente, muy escotados y, la mayoría de los modistos los acompañan de boleros bordados en pedrería que contrasta con el color del traje. Esta prenda la hemos visto en casi todas las colecciones, proporciona riqueza al traje y, lo que es más agradable, se puede permanecer con ella y favorece muchísimo.

Estos boleros bordados impiden, como es natural, la presencia de joyas en el escote, joyas que pueden, sin embargo, lucirse en los brazos y en la cabeza.

Este año se llevan mucho los grandes collares —gargantillas— de las que los artífices de la joyería han realizado verdaderas obras de arte en toda clase de piedras, pero dando preferencia al cristal de roca negro o antracita, al azabache y a las perlas.

Con cualquiera de estos collares, una mujer podrá pisar el más elegante salón segura de que su traje se habrá enriquecido en más de la mitad.

(Exclusivo para PYRESA)

M.C.D.2022

DEPORTES

Delegación Provincial de Juventudes

Campo a través en Astudillo y Osorno

El pasado domingo, día 9, se celebraron los Campeonatos de Campo a Traviesa, en su Fase de Zona y en las de Astudillo y Osorno, con una participación de 45 y 70 atletas respectivamente.

Las distancia recorridas en ambas Zonas, fueron de 1.000 metros en la categoría de Flechas, 2.000 en la de Arqueros y de 5.000 en la de Cadetes.

Los tres primeros clasificados en cada categoría y por Zona, pasan a disputar la Final Provincial a celebrar en fechas próximas.

Por la Zona de Astudillo se clasificaron, en la categoría de Flechas:

Primero.—José López, de Astudillo.
Segundo.—Isidro Ortega, de Itero de la Vega.
Tercero.—Julio Pinta, de Amusco.

Categoría de ARQUEROS

Primero. — Santiago Villaizal, de Itero de la Vega.
Segundo.—Félix García, de Frómista.
Tercero.—Angel Plaza Sevillano, de Frómista.

Categoría de CADETES

Primero.—Agustín Sancho, de Valdespina.
Segundo.—Alberto Carreño, de Valdespina.
Tercero.—Manuel Bayón Tejeda, de Santoyo.

En la Zona de Osorno se clasificaron para la Final Provincial, los siguientes:

Categoría de FLECHAS

Primero.—Angel Gallego Balbás, de Osorno.
Segundo.—José Miguel Pérez Miguel, de Las Cabañas de Castilla.
Tercero.—Faustino Cué, de Herrera de Pisuerga.

Categoría de ARQUEROS

Primero.—Mauro Redondo, de Villada.
Segundo.—Luis Gutiérrez Franco, de Espinosa de Villagonzalo.
Tercero.—Felicísimo García Calvo, de Espinosa.

Categoría de CADETES

Primero.—Angel Rojo, de Espinosa.
Segundo.—Eduardo López García, de Espinosa.
Tercero.—Julio Cué, de Herrera de Pisuerga.

Cabe destacar la gran deportividad y buena organización observadas a lo largo de las pruebas y no dudamos, dadas las buenas marcas obtenidas por alguno de los participantes en esta Fase de Zona, que de la Fase Final Provincial, saldrán buenos valores de esta difícil modalidad atlética.

Haro (cuarto en la Jean Bouin) quiere correr la famosa «San Silvestre»

Ha sido invitado desde El Brasil

"No me siento defraudado del cuarto puesto en Barcelona. Las características de la carrera favorecieron a los atletas altos como Aguilar"

Esperanzas para la temporada de cross

El pasado domingo los aficionados palentinos estuvieron pendientes de las noticias que desde Barcelona llegaban sobre la prueba de pedestrismo «Jean Bouin», en la que participaba, entre algunas figuras internacionales y el «completo» español, Mariano Haro.

Por la noche la pantalla de los receptores de Televisión nos mostraba al «León de Becerril» entre los que «tiraban» en la prueba, pero Haro se clasificaría el cuarto, desbordado al final por Aguilar, North y Oliveira. Ciertamente, aunque el cuarto puesto del palentino era muy estimable, nos sentíamos un poco defraudados.

En la fría mañana de hoy, entre niebla y cuando veníamos a la Redacción, hemos encontrado a Mariano Haro en nuestra calle Mayor. Va con unas zapatillas de entrenamiento y anda con dificultad.

Haro habla de la carrera de Barcelona y nos aclara:

—No, no estoy lesionado, pero tengo los pies llenos de ampollas. El asfalto pudo conmigo. No es terreno para mí.

—¿Defraudado de ese cuarto puesto?

—No; ni mucho menos.

—¿Buen vencedor Aguilar?

—Sí. Las condiciones suyas eran las más apropiadas para la prueba, que en su mayoría era una gran bajada. Por eso su larga zancada se impuso. Es él quien puede y debe ganar más veces la Jean Bouin. Es una carrera para atletas de 1'80 de altura.

—Hablan del portugués Oliveira como el mejor hombre de la prueba. Su reacción final fue fantástica. ¿Te impresionó?

—La verdad es que no le vi hasta que faltando trescientos metros me pasó. Antes no había figurado nunca entre los de cabeza.

—¿Salida rápida?

—Sí. Y esta vez los más rápidos fuimos Barris y yo. Después en la pequeña subida a los 600 metros Aritmendi se unió a mí para tirar de los primeros. Al bajar a los 1.500 metros fue Aguilar quien venía en cabeza. Con él y con el inglés North fui «mandando» en toda la carrera.

—Hasta el final.

—Sí, faltando 600 metros no pude seguir el ritmo de Aguilar. Los pies me ardían y el caso es que me encontraba fuerte como nunca. North que se había retrasado unos 25 metros me rebasó y a los 300 metros de la meta me pasó Oliveira.

—¿Qué tal la organización?

—Muy buena. Fantástica. Y el público numerosísimo y muy entusiasta. Es precisamente el público el aliciente de esta carrera.

—¿Qué hay de la San Silvestre?

—Que se ha recibido una invitación del Brasil para que vaya a correr esta famosa prueba el 31 de diciembre.

—¿Irás?

—Me gustaría ir. Tiene tanta fama, son siete kilómetros, que de momento, es mi máxima ilusión.

—¿Dificultades?

—Necesito permiso militar, pues estoy haciendo la «mili» y que me arreglen el pasaporte.

—¿No te perjudicará esta carrera de San Silvestre, para los próximos cross?

—El Internacional de Lasarte es casi un mes después. No creo que sea obstáculo para llegar en forma a San Sebastián. Claro que quien debe opinar es mi entrenador y haré lo que él me diga.

—La temporada de cross, que se inicia ¿qué puede ser para Mariano Haro?

—Aspiro a revalidar el título de campeón nacional.

—¿Podrás?

—Creo que sí.

—¿En el Cross Internacional de Lasarte?

—Hacer un buen papel. No me atrevo a «farolear» y pronosticar un puesto determinado.

—¿Y para el Cross de las Naciones?

—Estar entre los 4 ó 5 primeros.

—Ganarlo ¿sería una ilusión de loco?

—En atletismo gana el que tiene clase y el que está más preparado. No hay «locuras».

—Pero vamos a ver. ¿Te gustaría poder ofrecer el primer triunfo español en un Cross de las Naciones?

—¿Gustarme? ¡Claro! Y haré todo lo humanamente posible por dar esa alegría a los aficionados españoles y especialmente a los palentinos, pero de esto a pronosticar, a decir que voy a ganar... No, no me atrevo a presumir.

Y Haro vuelve a hablarnos de la San Silvestre. Le ilusiona esta carrera en el Brasil. Pero añade:

—Naturalmente toda mi temporada depende de que pueda entrenarme. Un permiso especial, me pondría en condiciones para aspirar a algo en el atletismo internacional.

Y.

Perdió la Cultural Leonesa en su propio campo

Como debidamente hemos informado ya en nuestra última edición, rectificando —¿hasta cuándo los errores en los resultados?— la información de la Agencia Alfil, la Cultural Leonesa perdió el domingo en su campo frente a la Ponferradina, por 2-3.

Por cierto que los términos con que enjuicia el «Diario de León» este partido no pueden ser más contundentes. Dice que la derrota de la Cultural se ha producido porque tiene «el peor equipo de todos los tiempos». Y añade que «debió ser mayor. No se asuste nadie si decimos que por 7-2, admitiendo, claro es, como válido el último gol leonés.

Pues, lo sentimos de verdad, pero con lo del «siete» ¿cómo no asustarse?

Cartel de la Falange

SERVICIO SOCIAL
NOTA IMPORTANTE

De acuerdo con lo que dispone el artículo cuarto (apartado 1) del Decreto del Ministerio de la Gobernación de 22 de febrero de 1962, se pone en conocimiento de las interesadas en el cumplimiento del «Servicio Social», lo siguiente:

A partir del 1 de enero de 1963, será requisito inexcusable en la tramitación de cualquier certificado relativo al «Servicio Social», la exhibición del «Documento Nacional de Identidad», en vigor, con el fin de que el número de dicho documento quede reseñado en la instancia de prestación y de exención de la interesada y cotejado por la persona que reciba la documentación.

ESCUELA HOGAR DE SECCION FEMENINA

Se comunica a todas las señoras y señoritas a quienes pueda interesar, que el próximo miércoles día 12 dará comienzo en esta Escuela Hogar de Becerro de Bengoa núm. 3, un curso de Navidad.

SEGUNDA DIVISION
Segundo Grupo

Fuerte derrota del líder del Grupo-el Cádiz-en Elda

Unicamente el Tenerife puntuó en campo contrario al empatar con el Jaén

LAS PALMAS, 3; GRANADA, 0

Las Palmas, 9. — Alineaciones:

Las Palmas: Ilacia; Aparicio, Tonono, Nelli; Collar, Guedes; Juan Luis, Gilberto, Santamaría, Torrent y León.

Granada: Otero; Pontoni, Didí, Forneri; Mena, Manolet; Revuelta, Vargas, Cándido, Aguilera y Navarro.

El arbitraje, con algunos errores, fue del colegiado de Castilla, señor Pardo Hidalgo.

Si bien el partido disputado esta tarde tuvo varias alternativas, en cuanto a calidad de juego, fue superior el conjunto local, por su mayor iniciativa.

Ya a los nueve minutos de la primera parte, el equipo de Las Palmas tenía un gol a su favor, marcado por Santamaría. Este llevó a la red el balón después de recogerlo, de espaldas, tras un remate de Otero, a una internada de León.

En el segundo tiempo, no varió la tónica de juego, aunque hubo fases de presión granadina, que no acertaron, ni vieron la manera de marcar.

El segundo gol canario se produjo a los 37 minutos. Fue obra de Guedes, al recoger una falta lanzada por León, desde cerca de la esquina de córner.

El tercer tanto fue marcado a los 41 minutos, por Gilberto, quien recibió un pase profundo de Santamaría, burló a Didí, quien luego se enredó con el balón y al no poder Otero interceptar el tiro, el cuero se coló en la red.

Destacaron por Las Palmas: Tonono, sobre todos; Guedes, León y Torrent.

Por el Granada, Mena fue el mejor de su equipo, en el que se lució también la línea defensiva.—Alfil.

JAEN, 0; TENERIFE, 0

Jaén, 9. — Alineaciones:

Real Jaén: Sánchez Rojas; Cerrillo, Emilio, Rebellón; Monroy, Blas; Juana, Vázquez, Arregui, Blanco y Torres Robles.

Tenerife: Nito; Felipe, Barrera, Martínez; Padrón, Silveiro; Gilberto, Santos, Javier, Rivero y Beitia.

Arbitró el Sr. Bañón que estuvo discreto.

Partido de gran movilidad durante los dos tiempos, en ambos, los dos equipos desarrollaron un juego ofensivo, más acentuado en los visitantes durante la primera mitad. Convirtiéndose luego, en el segundo tiempo, en una táctica obstruccionista para defender el empate. Hubo algunos detalles de juego duro por los dos bandos. En general, el Tenerife, demostró una gran conjunción y rapidez en todas sus líneas, pero sin profundizar en el área. El Jaén estuvo un poco desconcertado y, si bien la defensa hizo un gran partido, las líneas delanteras no funcionaron como debieran. También hubo error de táctica en el equipo local, empeñado en jugar en el centro del terreno.

Los dos mejores jugadores fueron los respectivos porteros, que defendieron sus marcos con energía. En el Tenerife, la línea media dio un gran rendimiento.

Se señalaron seis córners contra el Tenerife y tres contra el Jaén.—Alfil.

MURCIA, 1; HERCULES, 0

Murcia, 9. — Alineaciones:

Murcia: Campillo; Alvarez, Rincón, Dauder; Martínez, Aznar; Carlos, Lax, Marsal, Lalo y Vicedo.

Hércules: Bilbao; Quetu, Sutter, Simó; Frasco, Navarro; García, Paqui, Balasch, Escara y José Juan.

Buen arbitraje del colegiado señor Martorell, siendo el más completo arbitraje que se ha realizado de la temporada, bien asistido por los jueces de línea.

El Hércules malogró un gol a los 5 minutos por no profundizar.

A los 38 minutos, en un gran avance del Hércules llegó a la portería local y el propio defensa murciano Rincón estuvo a punto de marcar en su propia meta.

A los 39 minutos, en un contraataque murciano, Vicedo pasa a Lalo, quien llevó el balón a la red de tiro potente.

A los 15 minutos de la segunda parte un buen tiro de Marsal se estrelló en el larguero.

Por los visitantes han destacado Martínez, Carlos y Marsal. Por el equipo visitante, Frasco y Paqui.

El banquillo del Murcia fue hoy ocupado por el entrenador adjunto Marianín por haber cesado el entrenador Llopis, siendo por tanto el segundo preparador de la temporada.—Alfil.

SEVILLA ATLETICO, 3; CARTAGENA, 2

Sevilla, 8.—Cartagena: Barea; Eli, Enrique, Barrenechea; Magin, Lalo; Guardiola, Vitaller, Navarro, Mancenido y Jesús.

Sevilla: León; Carbonell, Felices, Axpes; Ramoncito, Yiyi; Mariano, Jesusín, Manolín, Eloy y Ciruelo.

Acertado arbitraje de Ballester al que coadyuvó la corrección con que se emplearon ambos conjuntos.

El primer tiempo fue de total dominio local aunque los visitantes contraatacaron algo mantuvieron a sus hombres amontonados frente al marco. A los siete minutos una falta contra el Cartagena la lanza Axpe pero el balón da contra el travesaño.

A los veinte minutos, en una jugada Jesusín-Mariano, este último cabecea el balón a la red y consigue el primer tanto para los sevillanos. A los 31, Ciruelo gana la acción al portero Barea y obtiene el segundo. A los 38 hay una internada peligrosa de Navarro y León neutraliza la acción al arrojarsele a los pies.

En la segunda parte el Cartagena ataca profundamente y a los once minutos, a la salida de un corner, Carbonell intenta despejar pero, desgraciadamente, introduce el balón en su propia meta. A los 11 minutos, también a la salida de un saque de esquina, Guardiola logra el empate a dos tantos, pero a los 15 minutos Manolín deshace la igualada al marcar el tercero para el Sevilla Atlético. El Sevilla presiona después insistentemente y lanza dos corners seguidos pero sin resultado positivo. El encuentro fué jugado a gran velocidad con mayor remate en los sevillanos pero que no supieron sacar provecho. El Cartagena se mostró como un equipo pegajoso y cerró perfectamente el paso hacia su puerta aunque sin peligrosidad en los remates.

Destacaron por el Cartagena Enrique, Lalo y Guardiola.

Por el Sevilla fueron los mejores Yiyi, Carbonell y Mariano.—Alfil.

LEVANTE, 2; RECREATIVA DE HUELVA, 1

Valencia, 9.—Alineaciones: Levante: Rodri; Caple, Pedreña, Céspedes; Currucale, Carrascosa; Vall, Haro, Terremes, Achetegui, y Serafín.

Huelva: Molina; Infantes, Santos, Poceiro; Cardo, Suárez; Herrerita, Román, Sitges, Juliá y Benítez.

Arbitró el mallorquín señor Quetglas, que estuvo bien.

El partido comenzó con una jugada fulgurante del Levante que por medio de Serafín, que recibe un pase de Vall, lanza un formidable disparo, que salió a un paso y que estuvo a punto de marcar el primer gol, pero este se produjo dos minutos más tarde, cuando Haro hace una espléndida jugada solo ante Molina, pero que no lo consiguió porque éste salió a atajarle. No obstante, Haro le dribla y entrega el balón a Vall, quien remató a bocajarro. Es este el primer tanto para el Levante. Domina este equipo, pero el Huelva se defiende con mucha seguridad y anula todos los intentos. A partir de los veinte minutos se nivela el juego y es el Recreativo el que acosa poco después, registrándose una preciosa jugada de la tripleta central, con remate de Juliá que es bien detenido por Rodri.

En la segunda mitad al principio, domina el Huelva. Pasa después a mandar en el campo el Levante y se registra un rapidísimo contraataque de Torrens, quien pasa el balón adelantado a Haro; éste se cuela; burla a un defensa y al portero y chuta raso logrando el segundo tanto. A los cuarenta y dos minutos, el Huelva consigue su tanto en una excelente jugada del delantero centro Sitges, quien encontrando descolocada a la defensa azulgrana entrega a Benítez para que éste, de tiro cruzado bata a Rodri.

Han destacado Molina, Santos, los medios volantes y Juliá, por el Recreativo, y en el Levante, los tres defensas Camarasa y los extremos.—Alfil.

ELDENSE, 5; CADIZ, 0

Elda, 9.—Buena actuación del colegiado Tomás López, que alineó así a los equipos:

Eldense: Gil; Ruiz, Canela, Albert; Miguel, Cordones; Grande, Montes, Soroa, Darwin, Lizani y Aguado.

Cádiz: García II; Llona, Gerardo, García I; Arteaga, Demetrio; Marcelo, Bolea, Abiertar, Mosquera y Soriano.

A los 19 minutos, Grande empalma un buen disparo desde fuera del área y marca el primer gol. En el minuto 23, Darwin cede a Aguado, que establece el 2-0 con que se llega al descanso.

En la segunda mitad continúa el neto dominio eldense. A los 13 minutos, a la salida de un córner, Lizani, de cabeza, marca el tercero; a los 19 minutos, Soroa, a pase de Montes, bate la meta gaditana por cuarta vez, y a los 29 minutos es Soroa quien establece el 5-0 definitivo.

En general, el encuentro ha sido de dominio local. La delantera visitante ofrece poco peligro y sus tiros fueron fácilmente anulados por Gil.

Soroa, Lizari y Grande destacaron en el Eldense, y Arteaga y Abietar por los del Cádiz.—Alfil.

SAN FERNANDO, 2; MELILLA, 1

San Fernando, 9.—Alineaciones:

San Fernando: Fernández; Jiménez, Herrera, Esteban; Juanín, Petralanda; Alia, Pepín, Cantón, Goñi y Canario.

Melilla: Julio; Anil, Ramos, Martín; Robles, Igartúa; Loncheo, Listeo, Rojas, Moya y Donato.

Arbitró discretamente el señor López Montenegro.

El encuentro ha sido muy disputado y de resultado incierto, con fases de gran emoción. En ambos tiempos el dominio ha sido más insistente por parte del San Fernando, por lo que las líneas de cobertura visitantes hubieron de emplearse a fondo casi constantemente. A los nueve minutos, un centro de Alias es rematado por Pepín, pero detiene bien el guardameta. A los 24 es Cantón el que, en esta ocasión, aprovecha un rechace de la defensa para marcar el primer gol del San Fernando. A los 35 minutos Donato es objeto de una falta en el área local y pitado el correspondiente penalty. Lanzado por Robles supone el empate a un tanto. Con ese resultado se llega al final de la primera parte.

En la continuación el San Fernando, desde el principio, realizó varias jugadas peligrosas que son neutralizadas muy bien por el portero melillense. Se lanzan tres córners contra el Melilla pero que no tienen reflejo en el marcador. A los 17 minutos, un tiro de Moya es detenido por Fernández en una magnífica parada. Goñi, al recoger un pase de Alias obtiene el segundo tanto para los locales. A los 30 minutos, contraataques del Melilla que son bien interceptados por la defensa local. Faltaban dos minutos para el final y Alias lanzó un impresionante disparo que fue muy bien detenido por Julio en la misma escuadra.

Destacaron por el San Fernando Fernández, Petralanda y Goñi. Por los visitantes, Julio, Ramos, Robles y Moya.—Alfil.

PLASTIFILM
(MARCA REGISTRADA)
Para soldar las roturas de planos de papel vegetal y de toda clase de delineación, y los de pergamino, tela, cuero, etcétera, sin cintas ni parches
De venta en
I. G. DIARIO-DIA
PALENCIA

CAMPO A TRAVES

G. Rilova y Emiliano Haro, vencedores del Trofeo "Educación y Descanso"

Se celebró el domingo en el Campo de la Juventud, en el circuito que rodea las pistas, la segunda jornada del Trofeo «Educación y Descanso» de Campo a través.

El tiempo frío con exceso, con un terreno húmedo y helado en diversos tramos, no fue obstáculo para que los atletas participantes se emplearan con todo entusiasmo e incluso con buenas marcas, como la lograda por Luis García Rilova, esta vez en solitario en la categoría senior por estar Mariano Haro en Barcelona.

Rilova, que ha ido mejorando de forma semana tras semana, se ha adjudicado el trofeo y debe mantener un entrenamiento asiduo, pues puede ser un buen segundo hombre palentino en próximas jornadas de categoría. Los cinco mil metros del recorrido los realizó en 16 minutos 18 segundos y seis décimas.

En la categoría junior se impuso con toda facilidad Emiliano Haro, que realizó los 3.500 metros en 11-03-2, seguido de Jesús González Abad y Antonio Merino.

Los juveniles realizaron tres mil metros y la carrera fue muy disputada. Venció Manuel Fernández Costo en 10-20-8, seguido de Julio Pedro Vaquero en 10-21-6 y Jesús Andrés Gutiérrez en 10-24-4.

El próximo domingo habrá entrenamiento dirigido, a cargo del entrenador señor Cisneros, para los atletas de las tres categorías.

MOSAICO DEPORTIVO

5 JUGADORES MADRIDISTAS LESIONADOS

Madrid, 11.—Cinco jugadores han resultado lesionados en el Real Madrid durante el partido Real Madrid-Zaragoza.

Los de más importancia son Amancio con un fuerte golpe en el músulo izquierdo y Félix Ruiz en una pierna. Los dos serán examinados esta tarde por el doctor López Quílez y se cree que no podrán ser alineados en el próximo partido a jugar en Córdoba frente al club titular andaluz.

Tanto Amancio como Félix Ruiz no pueden andar normalmente a efectos de sus respectivas lesiones.

Otros tres jugadores, Puskas, Santamaría y Müller también tienen golpes y lesiones de poca importancia, que sin embargo les impedían tomar parte en los entrenamientos de hoy martes y posiblemente del miércoles.

El entrenador Miguel Muñoz cree que estos tres últimos podrán jugar el domingo en Córdoba.—Alfil.

EL TORNEO INTERNACIONAL JUVENIL

Londres, 10.—Los partidos inaugurales del Torneo Internacional Juvenil de Fútbol se jugarán el 13 de abril de 1963, en varios lugares del Sur de Inglaterra, con arreglo al siguiente calendario:

Grupo A.—Grecia o Turquía contra Austria o Alemania Occidental; Suiza contra Escocia.

Grupo B.—**ESPAÑA** o Italia contra Polonia o Hungría; Portugal o Francia contra Yugoeslavia o Bulgaria.

Grupo C.—Unión Soviética o Checoeslovaquia contra Rumania (actual poseedor del Campeonato); Gales u Holanda contra Iglaterra.

Grupo D.—Irlanda del Norte o República de Irlanda contra Bélgica o Luxemburgo; Alemania Oriental contra Suecia o Finlandia.

Estos grupos jugarán sobre la base de Liga, y los vencedores de los grupos pasan a las semifinales.

También se jugará un Torneo Internacional de Aficionados, en el Noroeste de Inglaterra, en mayo próximo, con la final en Sunderland, el 22 de mayo.

Ocho países participarán en el torneo: Francia, Italia, Alemania Occidental, República de Irlanda, Suiza, Escocia, Inglaterra y Holanda.—Alfil.

LECHEROS
Se contrata la leche de las ovejas de ABIA DE LAS TORRES. Ofertas a pliego cerrado hasta el 20 de los corrientes, inclusive, dirigido a HERMANDAD

CAMPEONATO DE ESPAÑA DE PELOTA A MANO, JUVENILES

San Sebastián, 10.—Se han disputado las finales del Campeonato de España de Pelota a Mano, Juveniles. Se enfrentaron las parejas de Vizcaya y de Cataluña, Erguezábal-Vidaurre vencieron a Nalda-Larraneta, por 22-10.

Después se celebró el partido de clasificación entre Arandia y Arroyabe, de Guipúzcoa, contra Ochoa y Mugusta, de Navarra. Vencieron los guipuzcoanos por 22-4.

En tercer lugar fue jugado el partido entre Mendiguren, y Martínez, de Alava, contra Nelo y Pascual, de Burgos. Vencieron los primeros por 22-14.

La clasificación final ha sido la siguiente:

1 Vizcaya; 2, Cataluña; 3, Alava; 4, Burgos; 5, Guipúzcoa; 6, Navarra; 7, Valladolid y 8 Alicante.—Alfil.

INGLATERRA FRENTE A UNA SELECCION MUNDIAL

Londres, 10.—Un equipo inglés jugará un partido de fútbol contra una selección del resto del mundo, el 23 de octubre del año próximo, acto que se incluye entre los previstos para la celebración del centenario de la Asociación Inglesa de Fútbol.

La selección mundial jugará bajo la bandera de la FIFA.—Alfil.

EL MILLONARIOS, CAMPEON

Bogotá, 10.—El club de fútbol Millonarios ha conseguido por séptima vez consecutiva adjudicarse el Campeonato de Fútbol en Colombia, dentro de la Primera División, que ha terminado ayer.

La clasificación general ha sido:

1 Millonarios, 62 puntos.
2 Calí, 57.
3 Pereira, 53.
4 América y Caldas, 52.—Alfil.

RUEDA DE PRENSA CON EL REAL MADRID

Madrid, 10.—El Club Internacional de Prensa, y en su nombre la Junta de Gobierno, ha invitado al Real Madrid a una rueda de Prensa con los corresponsales extranjeros y periodistas nacionales, con motivo del LX aniversario de su fundación y el XV de la inauguración del Estadio Santiago Bernabeu.

El acto tendrá lugar el próximo miércoles en el local de dicho Club de Prensa y asistirán al coloquio Raimundo Saporta, vicepresidente del equipo madrileño y los jugadores Alfredo Di Stéfano y Francisco Gento. El acto dará comienzo con la exhibición de la película «Historia de cinco copas».—Alfil.

M.C.D.2022

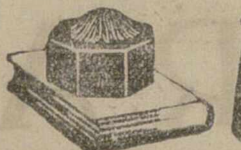

¡Audiencia pública!

Robos e imprudencias temerarias

Cayo García Pedroso, de 19 años, reconoce que a las once de la noche de un día no determinado de abril y a la misma hora del 23 de agosto, ambos del presente año, penetró en el establecimiento de ultramarinos que en Támara de Campos posee Marcelo Gallardo Pedroso.

Para llevar a cabo tales acciones hubo de romper una ventana y una vez en el interior del establecimiento, que al mismo tiempo sirve de morada al propietario, se apoderó de unos frascos de colonia y otros efectos, valorados en 500 pesetas, en el primero de los robos. En el segundo, Cayo cambió de «gustos» y sustrajo unas cajetillas de tabaco, unas alpargatas y otros enseres, valorados en 449 pesetas.

El Ministerio Fiscal acusó al encartado de la comisión de dos delitos de robo, con nocturnidad, para los que solicitó la pena de seis meses de arresto mayor, para cada uno.

El Letrado defensor, señor Martínez Arredondo, reconociendo los hechos relatados como probados, solicitó la imposición de la pena de cuatro meses y un día de arresto mayor por cada delito.

Sobre la una de la tarde del 5 de diciembre de 1960, el procesado Cristóbal Aurelio Miguel Eloizaga Elorriaga, conducía un turismo de su propiedad por la carretera nacional 620, de Burgos a Portugal. En dirección contraria lo hacía el también procesado Juan Leonor Martín, que pilotaba un camión. Al llegar a las inmediatas proximidades de la estación de servicio «Sotoblanco», donde confluyen las carreteras de Burgos-Portugal y Palencia-Santander, ambos vehículos colisionaron.

Ambos procesados mantienen una tesis completamente opuesta. El conductor del turismo pretende que el contrario invadió su mano y éste sostiene lo contrario. La opinión del conductor del camión la sustenta también el ayudante del mismo, Alejandro Martín Quevedo.

Los peritos, señores ingenieros don Arturo Díaz Marquina y don Ramón Méndez, también discrepan en algunas apreciaciones sobre la situación de los vehículos en el momento de producirse el accidente y sobre todo con relación a la antirreglamentariedad de sus respectivas acciones. En general parece sustentarse la tesis de que ambos vehículos circulaban faltando a los reglamentos.

El Ministerio Fiscal acusa a ambos procesados de la comisión de un delito de imprudencia temeraria, con resultado de lesiones y daños y solicita para cada uno la pena de dos meses y un día de arresto mayor y privación del permiso de conducir por tiempo de un año, además de las pertinentes indemnizaciones.

El Letrado señor López, defensor del procesado Juan Leonor, solicitó la total absolución del mismo. Don Jaime Calderón, defensor del otro procesado, solicitó igual pronunciamiento con relación a su patrocinado y la condena de Juan Leonor a idéntica pena que la solicitada por el Ministerio Público con alguna variación respecto a la cifra indemnizatoria.

Finalmente, en el tercero de los juicios orales celebrados en la mañana de hoy, el procesado Amaranto Fernández Maeso, de 16 años, es acusado de un delito de incendio por imprudencia, tanto por el Fiscal como por el Abogado del Estado. Ambas Acusaciones estiman que Amaranto encendió fuego en las proximidades del monte «La Dehesa», de la localidad de Estalaya, y sin adoptar las precauciones necesarias, provocó la pérdida de 0'14 hectáreas de mantillo y dos pies de árboles. En resumen, un total de 25 pesetas de daños.

El procesado mantiene que es cierto que provocó fuego para calentarse, pero que después lo apagó y se ausentó de aquel lugar.

Las Acusaciones citadas solicitaron la pena de 1.000 pesetas de multa, mientras el Letrado defensor, don Agustín Calderón, estimó que no se había causado daño alguno y solicitó la total absolución de su defendido.

J. BALLESTEROS

Regresan de Roma los Cardenales españoles

Madrid, 11.—Han llegado a Madrid, vía aérea, procedentes de Roma, los Cardenales españoles doctor Bueno Monreal, de Sevilla; Quiroga Palacios, de Santiago; Arriba y Castro, de Tarragona y el Patriarca Obispo de la Diócesis de Madrid-Alcalá, doctor Eijo Garay.—Cifra.

SERVICIO DE LA PATATA DE SIEMBRA

Sobreprecios mínimos de la patata seleccionada y certificada de siembra e instrucciones para su aplicación

CAMPAÑA 1962-63

La Orden Ministerial de 26 de noviembre de 1953 sobre fijación de precios para garantizar un mínimo a la patata Seleccionada de siembra que entreguen los agricultores colaboradores a las Concesionarias, establece que estos precios han de formarse sumando al precio que tenga la patata de consumo en la zona de producción y en el momento de su entrega, un sobreprecio mínimo que fijará para cada campaña el Instituto Nacional para la Producción de Semillas Selectas.

Para su cumplimiento, por lo que se refiere a la comercialización de la cosecha recogida en 1962; se dicta esta Circular teniendo en cuenta también las demás disposiciones vigentes acerca de este asunto.

1.º Los sobreprecios mínimos que han de sumarse a los precios de la patata de consumo para obtener los de pago de la patata Seleccionada de siembra a los agricultores colaboradores de las Entidades Concesionarias, durante la Campaña 1962-63 en todas las zonas productoras de España, serán los que se expresan a continuación, según las variedades de patata a que se refieren:

Primer grupo	
Bintje, Etolle de Leon, Royal Kidney y Sientje	0,80 Pts./Kg.
Segundo grupo	
Duquesa, Institut Beauvais, H-19, H-74, Hera, Kennebec, Majestic, Red Pontiac, Urgenta y Visi	0,66 » »
Tercer grupo	
Gauna Blanca, Palogan, Roja de Riñón y Saskia	0,53 » »
Cuarto grupo	
Arran Banner, Furore, Heida, Sirtema, Turia y Up-to-date	0,43 » »
Quinto grupo	
Alava, Alpha, Gineke, Goya, Olalla, Sabina, Sergen y Víctor	0,32 » »

Las variedades que no figuran en la relación anterior serán incluídas a efectos, en el tercer grupo.

2.º El sobreprecio mínimo para la patata Certificada de una variedad será superior al menos en 0,25 pesetas kilo al correspondiente a la Seleccionada de la misma señalado en el apartado anterior.

3.º Los precios de la patata de consumo que han de servir de base para fijar los de compra a los agricultores colaboradores por las Entidades Concesionarias del Estado, de la de siembra que les entreguen, serán los que determinen las Juntas de Precios para la quincena o fecha correspondiente al momento de entrega.

Se tendrán en cuenta para su fijación las siguientes instrucciones:

a) Los precios serán, para cada provincia o zona, los promedios de los que hayan tenido durante la quincena las variedades que en ella se produzcan.

Si dentro de una provincia los precios hubieran sido notoriamente diferentes en distintas zonas, deberán fijarse los que correspondan a cada una, especificando las comarcas o pueblos que las forman. Para evitar las dificultades que puedan originarse, se procurará que el número de zonas de cada provincia sea el menor posible, y es probable que en cualquier caso no pase de dos bien definidas.

Del mismo modo, si dentro de cada provincia o zona los precios hubieran sido claramente distintos para diferentes variedades, se formarán grupos con las que hayan tenido precios similares y se señalará un precio para cada grupo. Asimismo, cuando resulte necesario aplicar este sistema, se procurará distinguir el menor número de estos grupos, que es de esperar no pase de dos: uno para las variedades que sean estimadas por su calidad y otro para las corrientes.

b) Los precios que se fijen en una fecha determinada serán los correspondientes a la quincena inmediatamente anterior a ella. Excepcionalmente, cuando no hubiera podido reunirse la Junta por algún motivo justificado en las fechas señaladas, podrán fijarse también en una reunión determinada los de otras quincenas anteriores.

c) Los precios que señalan las Juntas, se entienden que son para patata de consumo situada en el domicilio del agricultor, en cuyas condiciones se supone que ha da ser igualmente entregada por los agricultores-colaboradores a las entidades concesionarias de patata de siembra.

d) Si los precios de la patata de consumo dentro de la quincena hubieran sufrido variaciones superiores a ocho cts./kg., las Juntas podrán determinar dos o más precios para la misma, especificando los días a que corresponde cada uno.

e) Los precios resultantes para la patata de siembra corresponden a tubérculos enteros, sanos, limpios de tierra y materias extrañas, y de tamaño comprendido entre los calibres límites fijados por el Servicio para la variedad correspondiente y para esta Campaña en su Circular número 38 y disposiciones complementarias.

4.º Las Entidades Concesionarias procurarán pagar las partidas de patata que reciban al contado, o en el plazo más breve posible, por la totalidad de su importe, evitando las liquidaciones provisionales. En condiciones normales del mercado, los precios de la patata de consumo son conocidos y no suelen experimentar variaciones bruscas imprevisibles a corto plazo, por lo que esta forma de liquidar es de fácil realización en general. En cualquier caso, la liquidación definitiva deberá quedar saldada en el plazo máximo de un mes, a partir de la fecha de fijación de los precios de la patata de consumo por la Junta.

5.º La Entidad debe tener expuestos cada día, en sitio bien visible de sus almacenes de recogida, los precios que está pagando en el momento por las patatas que se le entreguen de las distintas variedades y orígenes. Asimismo, deberá tener expuestos los precios definitivos a que liquida las patatas recogidas en la quincena anterior, de acuerdo con los precios definitivos ya determinados para ella por la Junta.

6.º Las compras llamadas «en montón» a «todo monte» o en «pila» sólo podrán efectuarse si tanto el agricultor como la Entidad están de acuerdo en efectuarlo así. Los precios de la patata adquirida de esta forma se acordarán entre ambas partes, teniendo en cuenta lo que establece el apartado 6.º de la Orden Ministerial de 26 de noviembre de 1953, que señala que el precio ha de formarse precisamente haciendo un descuento en el sobreprecio, proporcional al tanto por ciento de patata existente en dicha pila que no sea de siembra. Si aunque interesara este tipo de transacción no hubiera acuerdo en el precio, se deberá acudir al arbitraje del Servicio de la Patata de Siembra.

En toda transacción efectuada «en montón» el agricultor debe ser advertido de su derecho a entregar solamente las patatas de tamaño de siembra, a los precios correspondientes, que no podrán ser inferiores a los que resulten de aplicar las normas anteriores. Para ello, debe ponerse un anuncio en este sentido, bien visible, en cada almacén de recogida donde se emplee este sistema.

Madrid, noviembre 1962.

Sesenta y cuatro emigrantes salen para Australia

Madrid, 11.—En avión especial han marchado a Australia sesenta y cuatro emigrantes, constituídos por familias.

El avión hará escalas en Viena, donde tomará más emigrantes y continuará a Australia, vía Damasco, Karachi, Calcuta, Singapur, Darwin y Sidney.—Efe.

Servicio de la patata de siembra

Delegación de Vitoria

Se pone en conocimiento de los agricultores productores de patata de siembra de la provincia de PALENCIA que la Junta determinadora de precios de patata de consumo constituída a tenor de lo establecido en la Orden del Ministerio de Agricultura de 26 de noviembre de 1953 ha acordado que el precio de compra que ha estado en vigor para la patata de consumo en las zonas de siembra durante la segunda quincena de octubre y primera y segunda quincenas de noviembre ha sido el de 3'00, 2'90 y 2'95 pesetas kilogramo, respectivamente.

Vitoria, 5 de diciembre de 1962.

El Delegado del Servicio, *Juan Arrugaeta.*

TALLERES
MECANICOS DE PRECISION

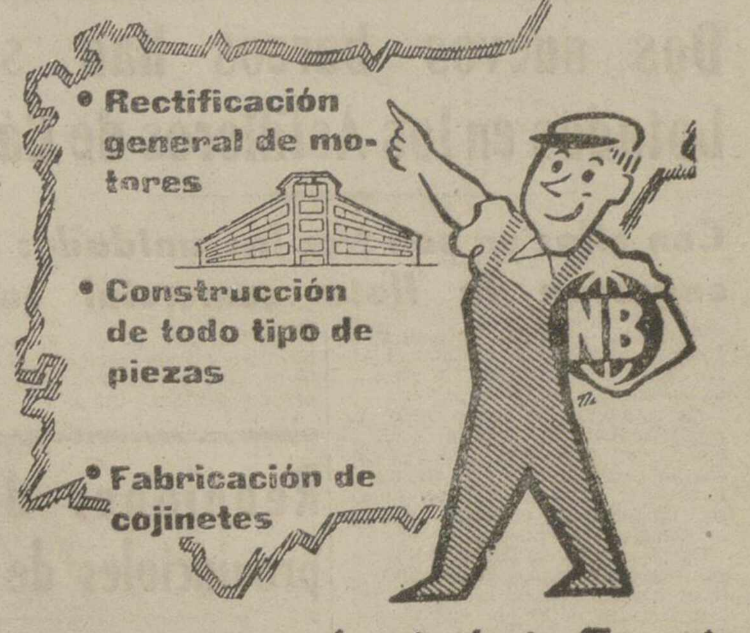

desde toda España

Consulte a:

Narciso Borja, S. A.

Palos de Moguer, 6 al 14 - MADRID (5)

...y ahora con motor BMC
SAVA AUSTIN
amplia las potencias y la gama de sus vehiculos

FACILIDADES DE PAGO HASTA 36 MESES

DISTRIBUIDOR EN ESPAÑA

Finanzauto, S.A.

Mayor Principal, 9 PALENCIA

SAVA fabrica con licencias y procedimientos BMC para ESPAÑA

GUIA MEDICA

J. M. Miguel Marcos — Consulta de 11 a 1. B. de Bengoa, 22, 1.º Teléfono 2567
De la Sociedad Española de Cardiología
CORAZON - VASOS - PULMON. — Rayos X. Electrocardiografía

PROF. DR. CESAR FERNANDEZ-RUIZ
CIRUGIA DE LA MUJER. — PARTOS
Profesor de Ginecología de la Facultad de Medicina
Jefe de la Maternidad — Maternólogo del Estado
CONSULTA DIARIA, de 12 a 3
Mayor Principal, 33. Teléfono, 1533 — Palencia
Operaciones y urgencias: Sanatorio de la Cruz Roja
Teniente Velasco, 9 — Teléfono, [illegible]

FELIPE MARTIN R. ESCOBAR
Médico Electro-Radiólogo
TOMOGRAFIAS. — Radiografías seriadas. — Aparato portátil
ULTRASONIDO. — Onda Corta. — Corrientes eléctricas
Consulta de 11 a 2 y 4 a 6. Plaza de León, 2. Teléfono, 1352

ALFREDO PRIETO VIDAL
ENFERMEDADES NERVIOSAS Y MENTALES
Director del SANATORIO SAN LUIS
Ex Director del Instituto Psiquiátrico de San Boy (Barcelona)
CONSULTA DE 1 A 2,30 — PLAZA SAN LAZARO, 1

D. DACIO CRESPO H. DE MEDINA
JEFE DE LOS SERVICIOS DE CIRUGIA DEL HOSPITAL PROVINCIAL
Consulta de 12 a 2 y de 4 a 6
Teniente Velasco, 1 (detrás de la iglesia de San Lázaro).—Telf., [illegible]
Operaciones y urgencias:
SANATORIO DE LA CRUZ ROJA. Teniente Velasco, núm. 9. Telf., [illegible]

Doctor CALLEJA — *Mayor, 28. Teléfono, 2406*
HA TRASLADADO SU CONSULTA A IGNACIO MARTINEZ DE AZCOITIA, 9, 2.º
Consulta de 12 a 2

J. DURANTEZ CAMINERO
MEDICO OCULISTA
del Servicio de Oftalmología del Hospital Provincial de Madrid
Consulta en D. Sancho, 10 — *Teléfono, 2183*
(Edificio Banco Español de Crédito)

DR. ERADIO ALONSO DEL CAMPO
APARATO DIGESTIVO — RAYOS X — MEDICINA Y CIRUGIA
Médico A. por oposición de la Escuela Médico-Quirúrgica de Patología Digestiva del Hospital de la Santa Cruz y San Pablo, de Barcelona
D. Sancho, 10 — Teléfono 3790-177 — Consulta de 11 a 2

DOCTOR JOSE S. VINUESA
CIRUJANO - UROLOGO
Ex-profesor A. de la Facultad de Medicina de Valladolid
RIÑON-PROSTATA-VIAS GENITO-URINARIAS
Consulta de 11 a 1
Mayor, 21, 1.º — Teléfono, 2663

CONSULTA DE RADIOLOGIA Y FISIOTERAPIA MEDICA
DR. SANTOS CAPILLA
PROFESOR DE LA FACULTAD DE MEDICINA
Rayos X. — Tomografía. — Onda Corta. — Inductotermia. — Ultrasonda. — Radiaciones Infrarrojas y Ultravioletas. — Corrientes galvánica y farádica. — Electrodiagnóstico
Avda. Modesto Lafuente, núm. 11 — De 12 a 4

E. ROBLES — *de once a una y media. Telf., 1412. José Antonio, 47, 1.º (Salón)*
ENFERMEDADES DE LA PIEL
Cáncer. Tumores. Ulceras. SIFILIS VENEREAS
ENFERMEDADES DE LAS VIAS URINARIAS Y GENITALES
Electroterapia. (Diatermia, onda corta, Electrocoagulación, Rayos U Corrientes, etc.). Nieve carbónica. Análisis.

Dr. Joaquín D. Cascón
MEDICINA Y CIRUGIA DE LOS APARATOS URINARIOS Y DEL GENITAL MASCULINO
Consulta de 11 a 1. República Argentina, núm. 6. Tel. 2505

José M.ª Martín Barbán
Medicina y Cirugía del aparato digestivo
Consulta, de diez a una
Becerro de Bengoa, 24.—Telf., 3041

S. PAJARES GARCIA
REANUDA LA CONSULTA

RAFAEL M. ALMEIDA
Médico-Jefe del Hospital Provincial por oposición
RAYOS X
Horas de consulta: de 11 a 2
Mayor Pral., 254, 1.º, Izda. Telf., 1563

Carlos Illera Palsán
REANUDA SU CONSULTA
BERRUGUETE, 8

SANTIAGO MORO
MEDICO - PUERICULTOR
Médico ex interno de la Casa Salud Valdecilla
ESPECIALISTA EN NIÑOS
RAYOS X
Consulta de 11 a 2 y de 4 a 6
Mayor Pral., 116, 2.º. Telf., 1451

Abilio Burgos de Pablo
Director del Dispensario Antituberculoso del Estado
Bronquios-Pulmón Corazón-Vasos
Muro, 2. (Detrás del Gobierno Civil). Teléfono: 3799-1[illegible]

Ventura Fernández López
PULMON, PLEURA, CORAZON
RAYOS X
MENENDEZ PELAYO, 25

M.C.D.2022

NOTICIAS DE ULTIMA HORA

Dos nuevos barcos han sido botados en los Astilleros de Cádiz

Con ellos ya son tres las unidades que engrosan la flota comercial sueca

Cádiz, 11. — Se ha efectuado en la factoría de Astilleros de Cádiz el lanzamiento al agua de dos nuevas unidades terminadas en la misma.

La botadura ha constituído un acontecimiento en la vida local, ya que surcan aguas gaditanas dos barcos de carga nuevos que, unidos al lanzado el 13 de septiembre, suman tres unidades que engrosan la Marina comercial de Suecia.

Con los cargueros lanzados hoy son ya cuatro los barcos construídos en estos astilleros para la Marina extranjera, sin dejar por ello de continuar la reparación de barcos de todas clases en su dique seco, así como las obras de construcción del dique flotante de 45.000 toneladas, que permitirá varar unidades de hasta cien mil toneladas.

Los buques botados hoy son como el «Industria», lanzado el 13 de septiembre pasado para la empresa sueca «Rederiaktiebolage Svenka Lloyd». Los dos barcos han sido construídos en una misma grada.

Primero se procedió al lanzamiento del barco denominado «Segovia», del que fué madrina la señora Sanden, esposa del presidente de la Asociación sueca de Importadores de Fruta y con intervalo de pocos minutos fué botado su gémelo «Hispania», que fué amadrinado por doña María Eulalia Cerdá de Berga, esposa del vicepresidente del Consejo de Administración de los astilleros y gerente del mismo.

Ambas damas estrellaron sendas botellas de vino jerezano sobre los cascos y los barcos se deslizaron por las gradas entrando en el mar, mientras los barcos surtos en la bahía hacían sonar sus sirenas y la Banda Municipal entonaba los himnos nacionales de Suecia y España. Por atención de los armadores, estos dos barcos llevan nombres españoles.

A la botadura asistieron las primeras autoridades marítimas, civiles y militares; Consejo de Administración de las empresas armadora y constructora, así como numerosas personalidades del mundo económico sueco, en número aproximado a un centenar, invitadas al acto y llegadas expresamente de dicho país para asistir a la ceremonia.

Las características de los barcos, son: Una sola cubierta para carga general, con capacidad total de 215 pies cada una; cámara de máquinas y alojamientos a popa; eslora total 106 metros; manga 14,48 metros; puntal 8,22; calado 6,951 metros. Tonelajo 4.600. Velocidad 14 nudos. Van equipados con motores construídos en España.

Los invitados al acto, así como los técnicos y trabajadores de los astilleros, fueron obsequiados por la empresa armadora.—Cifra.

El Banco de Crédito Agrícola

Facilitará a la empresa agrícola los medios precisos en su época de desarrollo

Madrid, 10.—El nuevo Banco de Crédito Agrícola viene a absorber el dispositivo de crédito al campo que hasta ahora ha estado adscrito al Servicio Nacional de Crédito Agrícola, con un volumen de créditos concedidos de 15.844 millones de pesetas a 1.106.637 beneficiarios.

El Servicio Nacional de Crédito Agrícola ha tenido una experiencia de 37 años, con una fase de ensayo que va de 1925, iniciándose con diez millones de pesetas, a 1.946; otra de desarrollo que alcanza al año 1951 y una final de expansión, que se inicia en este último año con 29.076 préstamos por un importe de 2.813 millones de pesetas, para alcanzar en diciembre de 1961 la cifra de 92.212 préstamos por un importe de 5.760 millones de pesetas.

La expansión, es justo reconocerlo, se inicia bajo el mandato del ministro de Agricultura, señor Cavestany y fué continuada por el actual titular. Ha contribuído muy eficazmente al desarrollo del agro español por haberse dado los préstamos no solamente al agricultor aislado, sino por medio de las Cooperativas, Comunidades de Regantes, Secciones de Crédito, Hermandades de Labradores y Ganaderos, Grupos Sindicales de Colonización, Cajas Rurales, Cámaras Agrarias, Entidades Colaboradoras. Y ha tenido también modalidades especiales para damnificar heladas, inundaciones y vendavales, préstamos con garantía de depósito de productos agrícolas y para compra de maquinaria agrícola. Han alcanzado sus beneficios a todo el país, habiéndose observado su mayor utilización en aquellas provincias en que hay constituídas Cooperativas Agrícolas, Secciones de Crédito, Grupos de Colonización, Cajas Rurales y Hermandades de Labradores y Ganaderos.

El nuevo Banco es de suponer que con la utilización de esta experiencia dé mayor agilidad y flexibilidad a la política de crédito para el agro, con la apertura de nuevas líneas y servicios que faciliten a la empresa agrícola de los medios precisos en una época de desarrollo para el aumento de la productividad y el logro de unos productos de calidad y a precios competitivos.—Cifra.

Llega a Londres el Secretario norteamericano de Defensa

Celebrará conversaciones con su colega británico sobre la suerte del proyectil "Skybolt"

Londres, 11.—El secretario norteamericano de Defensa, Robert MacNamara, ha llegado hoy a Londres para celebrar conversaciones con su colega británico, Peter Thorneyo Croft.

Se cree que sus conversaciones se referirán principalmente a la suerte del proyectil balístico «Skybolt», destinado a equipar la fuerza de bombarderos británicos a partir de 1965. —Efe.

Inauguración de la Escuela Taurina "Chicuelo II"

Albacete, 11. — Ha sido inaugurada la Escuela Taurina «Chicuelo II», montada por el Sindicato Provincial del Espectáculo.

En el acto inaugural pronunció un discurso el delegado provincial de Sindicatos. La primera lección del curso estuvo a cargo de un aficionado a la Fiesta Nacional. Han quedado inscritos cerca de cuarenta alumnos. Las lecciones teóricas se darán en los locales de la Escuela y las prácticas en la Plaza de Toros, cedida a estos efectos por la Empresa arrendataria y por el Ayuntamiento, propietario del coso.—Cifra.

Tito en Rusia

Pide la supresión de las "barreras artificiales" que separan a los dos países

Estocolmo, 11.—El presidente yugoslavo, en un discurso publicado hoy en «Pravda», pide que se ponga fin a lo que él califica de «barreras artificiales» que han separado a la Unión Soviética y a Yugoslavia en el pasado.

El discurso de Tito, lleno de calurosas frases sobre la necesidad de reforzar la amistad soviético-yugoslava, coincide con lo que parece ser la más grave crisis, hasta la fecha, en las relaciones de Moscú con los más enconados enemigos de Yugoslavia: los chinos.

Por primera vez, «Pravda» publicó ayer las palabras «China» y «chinos» en relación con la actual crisis en el bloque comunista.

El discurso de Tito fue pronunciado por éste durante su visita a una fábrica de tractores en Volgogrado (la antigua Stalingrado).—Efe.

El Presidente de Chile visitó Miami

Le siguió una fuerte escolta por haber recibido amenazas

Setenta mil mejicanos se manifiestan como adhesión al Concilio Ecuménico

Miami, 11.—El presidente de Chile, Jorge Alessandri, ha visitado Miami, donde permaneció por espacio de 90 minutos, pero bajo una fuerte escolta, debido a haber recibido una amenaza anónima contra su vida.

El alcalde de Miami, Robert King, que recibió al presidente chileno y a los miembros de su séquito, dijo que fué informado sobre la amenaza, por el Departamento de Estado.

La amenaza, al parecer, fué formulada por teléfono, desde un punto no determinado de Miami.

El presidente chileno ha emprendido ya viaje hacia Filadelfia y Wáshington, en el avión personal del presidente Kennedy.—Efe.

REUNION DE MINISTROS DE LOS PAISES DEL CARIBE

Panamá, 11.—Ha comenzado a celebrarse en esta ciudad una reunión de ministros de Asuntos Exteriores de cinco países del Caribe, con la intención de "reconstruir" la Organización de Estados de Centro-América, que cuenta ya once años de existencia.

Presentes en Panamá —país que no es miembro del acuerdo regional— se encuentran los cancilleres de Guatemala, Costa Rica, Honduras, El Salvador y Nicaragua. Las reuniones terminarán mañana miércoles.—Efe.

ADHESION AL CONCILIO ECUMENICO

Méjico, 11.—Setenta mil católicos se unieron anoche en la Plaza de las Américas de la Basílica de Santa María de Guadalupe, para expresar su adhesión al Concilio Ecuménico.

Hicieron también votos por la paz mundial, por la unidad de la familia mejicana y por una acción que combata eficazmente el creciente ateísmo y el relajamiento de las costumbres.

Fué un acto organizado por seglares y en el que no han participado sacerdotes.

La multitud rezó un Padrenuestro frente a una gran imagen de la Virgen de Guadalupe que había sido colocada en el frontispicio de la Basílica y un retrato de Su Santidad el Papa Juan XXIII, situado cerca del estrado desde el cual diversas personalidades del mundo católico mejicano pronunciaron discursos de adhesión al Concilio y al Santo Padre.—Efe.

CONTRA LA INFILTRACION COMUNISTA

Lima, 11.—«El ejército no tiene hoy la única misión de defender las fronteras nacionales, sino la de luchar también contra la infiltración comunista, que amenaza la base de nuestra estructura democrática», ha dicho el presidente de la junta militar de gobierno y ministro de la Guerra, general Nicolás Lindley, en discurso pronunciado en el Centro de Instrucción Militar del Perú, con motivo de celebrarse el Día del Ejército.

El general Lindley manifestó también: «En la defensa de la democracia, sensible como siempre a los requerimientos del momento, el ejército ha comprendido que frente a la división que hoy dramatiza al mundo y frente a la amenaza mayor que ello representa para los países de este continente, incumbe despliegar el máximo de sus posibilidades y emplear todas sus reservas morales y materiales a fin de defender los valores de una civilización en peligro de perecer ante la amenaza del comunismo, que desde el otro lado del mundo ha logrado infiltrarse en sus hogares e instituciones y empieza a socavar las bases de su cultura».—Efe.

Trabajos para formar el nuevo gobierno alemán

Adenauer reanuda las negociaciones

Bonn, 1.—El canciller alemán Konrad Adenauer ha reanudado hoy sus negociaciones para la confección de un nuevo Gobierno de coalición.

Adenauer se reunió primero con los miembros de su partido cristiano demócratas (CDU), y después conferenció con el jefe del partido demócrata libre, Erich Mende. Se cree que el canciller y Mende discutirán los nombres de posibles candidatos para un ministro de Defensa que sustituya a Strauss, así como los nombres de los nuevos ministros del Interior, Justicia y Finanzas.—Efe.

Reuniones de vicesecretarios provinciales de Ordenación Económica

Será tratado un amplio temario sobre las modificaciones de la política fiscal, arancelaria y crediticia

Madrid, 10. — Convocadas por la Organización Sindical se han iniciado esta tarde, en la sede central de los Sindicatos, unas reuniones de vicesecretarios provinciales de Ordenación Económica, a la que asisten los de toda España, así como los secretarios asesores de las secciones económicas centrales de los distintos Sindicatos Nacionales.

En dichas reuniones, que durarán hasta el próximo día 13, además de conocerse lo actuado por dichas Vicesecretarías y por los Consejos Económicos Sindicales, serán trazadas las normas de actuación futura de dichos organismos y se estudiará un amplio temario referido a las modificaciones de la política fiscal, arancelaria y crediticia, así como diversos aspectos relacionados con la situación actual de la economía española, considerándose las recientes disposiciones del Gobierno en orden al programado plan de desarrollo económico, en el que la Organización Sindical tiene señalada una directa participación, tanto a escala nacional como provincial.

Presidió la sesión de apertura el vicesecretario nacional de Ordenación Económica, don Joaquín Gutiérrez Cano, quien tras expresar su cordial bienvenida a los reunidos, destacó la importancia y utilidad de estos contactos entre las esferas nacional y provincial, para conseguir una amplia y veraz información del estado actual de nuestra economía y una necesaria coordinación entre los distintos órganos económicos sindicales.

Aludió a la trascendencia de los problemas con que se enfrenta la economía de nuestro país, pidiendo a todos que al examinar y debatir éstos se huya de todo casuísmo, expresando su confianza en que este cambio de impresiones y pareceres habrá de resultar extremadamente fructífero.

Hizo a continuación una amplia exposición de las líneas generales de la Organización Sindical en cuanto a los problemas actuales de la economía española, a partir del momento en que lanzó la iniciativa de conseguir una estabilización de nuestra economía y la incorporación de España a organismos internacionales, afirmando desde el primer momento su decidida postura de europeísmo, para revalorizar nuestra moneda, reformar nuestra política fiscal, poner freno a la inflacción y, en una palabra, reformar las estructuras de la política económica de nuestro país.

Se refirió después al proceso de las medidas estabilizadoras y dijo que, en trance de superarse aquella etapa, la Organización Sindical acometió el estudio a fondo, con ocasión de su Primer Congreso Sindical, de los problemas que planteaba el futuro desarrollo económico, elaborando unas bases para su programación, que fueron estimadas por el Gobierno a la hora de adoptar decisiones en este aspecto, subrayando que en el Segundo Congreso, se insistió en el examen de dichos problemas.

Continuó el señor Gutiérrez Cano detallando las actividades llevadas a cabo por la Vicesecretaría durante el año que está a punto de finalizar, especialmente en lo que se refiere a dar proyección internacional a nuestras asociaciones privadas, a través de reuniones con delegaciones extranjeras y visitas a diversos países y concluyó afirmando que si el plan de desarrollo se anticipa y ponemos en ejecución sus líneas de actuación, podremos afrontar con optimismo los años venideros y nuestra situación económica se robustecerá hasta alcanzar óptimas metas.—Cifra.

Un sacerdote italiano se cortó la lengua en China ante los interrogatorios comunistas

Lugo, 11.—El diario «El Progreso», de esta ciudad, publica una entrevista con el Padre Elfeo Emaldi, que se halla en Lugo en fomento de vocaciones.

El Padre Alfeo Emaldi, que es de Lugo, pero de Lugo, de Italia, al norte de aquel país, en la Romania, se fue a China en mayo de 1927, en labor evangelizadora. Con Chiang-Kai Chek, el catolicismo hacía en China grandes progresos. Después llegaron los comunistas y en táctica terrorífica para interrogar, el Padre no fue una excepción. El Padre Alfeo, para no hablar, para no delatar a sus hermanos, él mismo se cortó la lengua.

El Padre Alfeo Emaldi, cuenta así su odisea a uno de los redactores del indicado periódico, sirviéndose para hacerse entender, de un pequeño trozo de la lengua que le quedó, ya al final de la boca, casi en la garganta.

—Los focos luminosos que caían sobre mi rostro me mareaban. Yo no comprendía lo que decían mis verdugos. Sentía dolor de estómago y de cabeza. Los ojos se me salían de las órbitas y en algún momento, en aquel ambiente hostil en que todos me odiaban y me despreciaban como a un perro rabioso, era tal la sensación de abandono que sentía, que llegué a comprender mejor que nunca aquellas palabras de Cristo: «Dios mío, ¿por qué me has abandonado?»

Cuando el redactor le preguntó el motivo de cortarse la lengua, el Padre Alfeo responde:

—Creo que no tenía otra escapatoria. Ante los comunistas no hay reto posible y me preguntaban, entre otras cosas, sobre materias de confesión. Yo temía que contra mi voluntad pudiese decir algo, saque la lengua cuanto pude y con una hoja de afeitar y me la corté mientras el centinela paseaba tranquilamente ante mi celda. Al día siguiente me expulsaron de China.

Yo no me explico cómo ahora puedo hacerme entender. Ni los médicos tampoco se lo explican, pero los que creemos en Dios comprendemos fácilmente el fenómeno. En ninguno de los tres cortes que me di sentí dolor, yo que me desmayaba cuando me aplicaban una inyección. Yo sólo lo explico así: es la Gracia de Dios.—Cifra.

Muere repentinamente Curro Meloja

Tenía 73 años y falleció a consecuencia de una angina de pecho

En su domicilio de la calle del Divino Pastor, 3, de Madrid, falleció anoche, repentinamente, a consecuencia de una angina de pecho, el veterano crítico taurino don Carlos de Larra Gullón, que durante cincuenta y dos años hizo popular el seudónimo de Curro Meloja. La muerte sobrevino cuando, a las diez y media de la noche, se encontraba cenando en compañía de su esposa, doña Adela Sevilla.

Contaba setenta y tres años y, durante más de medio siglo había simultaneado su afición a los toros con el ejercicio de la taquigrafía. Llegó a ser jefe superior de Administración Civil y recientemente se jubiló como redactor jefe del Cuerpo de Taquígrafos del «Boletín de Sesiones de las Cortes». Su profesión periodística tenía una antigüedad de cincuenta y dos años. Comenzó sus críticas taurinas en «Heraldo de Madrid», y en el año 1940 ocupó el cargo de jefe de informaciones taurinas en Radio Madrid, puesto en el que continuaba actualmente. Hace dos años fue objeto de un homenaje popular, con motivo de cumplirse las bodas de oro como crítico de toros.

Pleno de las Cortes Españolas

Se celebrará el 19 o el 20 del actual

Madrid, 11.—El presidente de las Cortes manifestó a los periodistas que si hoy terminan sus trabajos las comisiones encargadas del estudio del proyecto de ley de Haciendas Locales y el de Circulación y uso de vehículos de motor, podrá fijar la fecha en que se ha de celebrar la próxima reunión plenaria que podrá ser el 19 o el 20 del corriente mes.—Cifra.

SERVIDORA DOMESTICA

La Cartilla de Previsión Social te vale para siempre, consérvala, que esa es tu garantía para hacer valer tus derechos cerca del Montepío Nacional que es el único que existe.

Mensaje navideño del Papa el día 22

LO DIRIGIRA POR RADIO VATICANO A LAS 8 DE LA NOCHE

Ciudad del Vaticano, 11.—Su Santidad el Papa, Juan XXIII, dirigirá su mensaje navideño al mundo, a las veinte de la noche (hora española), del próximo día 22, por Radio Vaticano.

En virtud de otro anuncio hecho en la Santa Sede, se sabe también que el Santo Padre recibirá a los miembros del Sacro Colegio Cardenalicio y a las autoridades eclesiásticas con sede en Roma, en la mañana del día 23.

Más tarde recibirá a los representantes del Cuerpo Diplomático en la Santa Sede.

El día de Nochebuena, el Soberano Pontífice oficiará una misa a las 22, en su capilla privada. La ceremonia será difundida por Radio Vaticano.

†

PRIMER ANIVERSARIO DE LA SEÑORA

Doña Julia Camporro Martínez

Que falleció en Valladolid el día 14 de Diciembre de 1961

Después de recibir los Santos Sacramentos y la Bendición de Su Santidad

— D. E. P. —

Su esposo don Ricardo Carretero Reyero; hijos María del Carmen, Julia y Ricardo; hijos políticos, nietos y demás familia,

Suplican a sus amistades una oración por el eterno descanso de su alma.

Las misas que se celebren el viernes, día 14, en la Iglesia de Santo Tomás, de Barruelo de Santullán, y en Nuestra Señora del Rosario, de Valladolid, serán aplicadas por su alma.

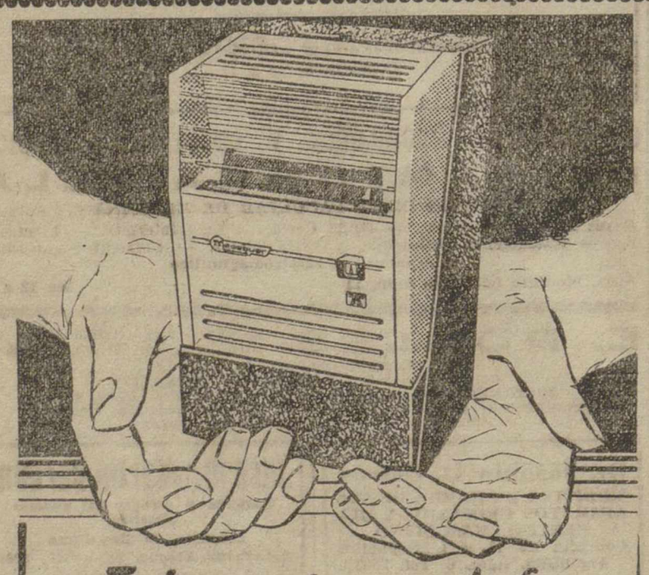

Esta será su estufa...

ECONOMICA !!

ELEGANTE !!!

PRACTICA !!!!

SISTEMA DE SEGURIDAD BRIFFAULT

ESTUFA A GAS BUTANO

BAJO LICENCIA EVRLUX FRANCIA

Meseguer

MANUEL LUNA, 10 - MADRID-20

USTED PULSA UN BOTON Y...

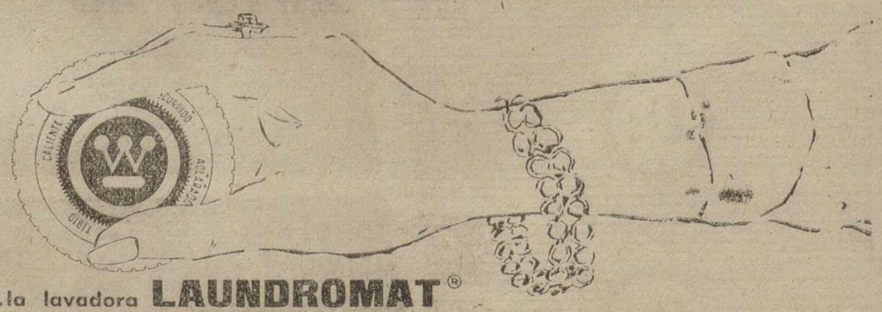

...la lavadora LAUNDROMAT®
-TOTALMENTE AUTOMATICA-

LAVA
ENJUAGA
ESCURRE
y deja su ropa
LISTA PARA
LA PLANCHA

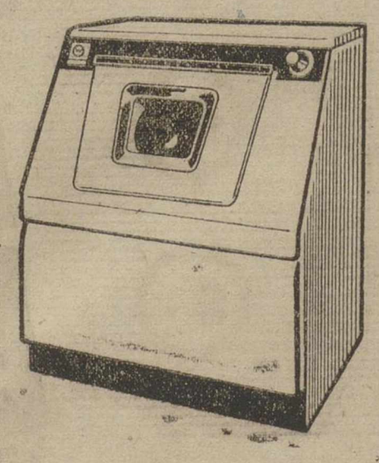

Todas las operaciones de un lavado perfecto en una sola máquina sin que Vd. tenga que hacer nada... tan sólo ponerla en marcha. Ella sola se para al terminar la acción de lavado.

Adquirir una lavadora LAUNDROMAT significa conseguir desde el primer momento la SOLUCION DEFINITIVA del lavado de su ropa.

LAVADORA AUTOMATICA
LAUNDROMAT®
la lavadora más inteligente y servicial

Westinghouse

DISTRIBUIDOR: PASTOR.-Mayor, 130.-PALENCIA

VENDEDOR: ELECTROGAR.-Mayor, 44.-PALENCIA

M.C.D.2022

Concursos navideños de villancicos y belenes domiciliarios

Los convoca la comunidad parroquial de San José Artesano

La Junta Directiva de la Comunidad Parroquial, ha organizado un concurso de villancicos de Navidad para coros de niños o de niñas residentes en el distrito parroquial. Las bases de este concurso son las siguientes:

Primera. — Se pueden inscribir cuantos coros se organicen con un mínimo de diez componentes, bien sean procedentes de las escuelas públicas o privadas, o pertenecientes a las asociaciones parroquiales.

Segunda.—Habrán de preparar un villancico de libre elección y otro que se les facilitará en el momento de su inscripción.

Tercera.—Por el mero hecho de inscribirse en el concurso se comprometen a cantar en las misas de los días festivos que se les señale.

Cuarta.—Cada coro se habrá de proveer de los instrumentos de acompañamiento que tenga por conveniente.

Quinta. — El día 30 de diciembre tendrá lugar el certamen, en la Cripta, ante un jurado nombrado al efecto y, en el mismo acto, será entregado el premio a los mejores ejecutantes.

Sexta.—Los premios no serán en metálico.

Las inscripciones pueden realizarse todos los días laborales desde las ocho a las diez de la noche, en la Casa Parroquial, o llamando al teléfono 2886.

CONCURSO DE BELENES DOMICILIARIOS

Con objeto de que perdure, entre nosotros, una tradición tan cristiana y emotiva, como es el montaje de un Nacimiento en los domicilios particulares, la Comunidad Parroquial ha tenido a bien organizar un concurso de Belenes domiciliarios, con las siguientes bases:

Primera.—Todas aquellas familias que, siendo feligreses de esta parroquia, instalen un Belén, harán su inscripción en la Casa Parroquial todos los días laborables de ocho a diez de la noche. Para su comodidad, pueden hacerlo también por teléfono al número 2886.

Segunda.—Un jurado, compuesto por elementos parroquiales, hará las oportunas visitas a los domicilios inscritos en los días comprendidos desde el 20 de diciembre hasta el 6 de enero.

Tercera.—Los premios serán otorgados por dicho jurado y, en ningún caso serán en metálico. Consistirán en menciones honoríficas en nuestra hoja y figuritas, libros o juguetes para los niños.

ESCENARIOS Y PANTALLAS

ESTRENOS CINEMATOGRAFICOS

PRINCIPAL

«DESNUDA FRENTE AL MUNDO». — Nacionalidad: norteamericana. — Director: Ranald Mac Dougall. — Intérpretes: Gina Lollobrigida, Anthony Franciosa y Ernest Borgnine. — Fecha de estreno: 9-12-1962.

En las fuentes literarias de Alejandro Dumas, hijo, sin duda bebió Tomás T. Chamales, para escribir su novela, de la que se ha extraído el asunto de la película «Desnuda frente al mundo», que es una adaptación moderna, ligeramente desviada en su fatal desenlace, de la romántica novela «La dama de las camelias» del escritor francés.

Al situarla en esta posición literaria, por fuerza el espectador maduro ha de establecer un parangón con otra película, «Margarita Gautier», que, dirigida por Cukor, y magistralmente interpretada por Greta Garbo, Robert Taylor y Lyonel Barrymore, salía también de los estudios de la Metro en el año 1937.

La dramática historia, adquiere en esta nueva versión, una crudeza y desgarro mayor, al resolverse desesperadamente el conflicto promovido por la mujer de vida fácil, que pudiendo encontrar en un sincero amor, la redención de su vida torcida, tiene sobre sí las circunstancias trágicas que se lo impiden.

El drama romántico, adquiere en este caso una especie de raiz trágica —el personaje fatalmente guiado y aplastado por las circunstancias—, y se nos antoja un tanto forzado puesto que un amor de las características que en la presente anécdota se refleja, pudo y debió haberse resuelto mejor. La vida ofrece ejemplos a este respecto aleccionadores; y quizá el novelista de «Desnuda frente al mundo», haya buscado la excepción, para apuntarse el éxito de lo singular.

Aunque se diga que toda comparación es odiosa, en mérito a la curiosidad cinematográfica podemos hacerla. Y poner, frente a los tres actores que citábamos, estos otros tres que en «Desnuda frente al mundo», llevan a cabo una prodigiosa encarnación de los tipos representados. En primer lugar, destaquemos a Ernest Borgnine, el inolvidable actor de «Marty», que hace en esta película una interpretación sobresaliente de su personaje, irreprochable de sobriedad y, a la vez, de expresión. Con él Gina Lollobrigida, vibrante de humanidad y tensión dramática, en su airado papel de esta nueva Margarita (ahora July); y el estupendo galán Anthony Franciosa, destacado también en su cometido, que, en el orden interpretativo, dan todo un curso de buen hacer.

La película, técnicamente, está bien desarrollada. Algunas reiteraciones, no rompen la intensidad emotiva del desarrollo, donde el color, la fotografía, ritmo y clima están conseguidos.

Moralmente, la película tiene serios reparos. Derivados de la conducta de la protagonista y, sobre todo, de su resolución final, que pone la rúbrica desesperanzada a su escabrosa vida.

No se han escatimado crudezas expositivas, para dar más realismo a la acción; en la que es importante también el estudio psicológico que se hace de sus personajes claves.—F. Buisán.

ORTEGA

«LA PUERTA DEL DIABLO». — Nacionalidad: norteamericana. — Director: Anthony Mann. — Intérpretes: Robert Taylor, Paula Raymond y Louis Calhern. — Porducción: Metro Golwyn Mayer. — Fecha de estreno: 8-12-1962.

Hace unos días, al comentar la película «La colina de los diablos de acero», rimbombante título en español de un film que se llama con estupenda sencillez, en su idioma original, «Hombres en guerra», nos referíamos al bien hacer cinematográfico de Anthony Mann —también director de «El Cid»— destacando su especialidad en el «western».

Y aquí —en «La puerta del diablo»— encontramos al Mann del Oeste, mostrándonos su pericia y su buen arte de director, pero luchando con un pésimo guión, reiterativo con exceso lo que da lentitud y pesadez a la película. Por otro lado nos llega este film a las pantallas españolas con doce años de retraso, y el tiempo —sobre todo en el arte cinematográfico— pasa demasiado deprisa.

El tema es interesante y su desarrollo también muestra habilidad y valentía, pues plantea un problema racial, desde el «punto de vista» del indio. Se hace ver la injusticia cometida con unos hombres, que incluso lucharon y —como el protagonista— merecieron la Medalla del Congreso, en la Guerra de Secesión, y luego se les niega el derecho a la ciudadanía norteamericana y a comprar sus propias tierras, acorralándoles en las «reservas». Hay humanidad y verdad en estos indios, pero ya decimos que la película resulta pesada y lenta por defectos del guión.

Mann con algunos efectos de cámara, ya superados —la película repetimos que es de 1950— muestra en las escenas finales su gran categoría de director, manteniendo la fuerza dramática del argumento.

Fotografía en blanco y negro, de buena calidad y correcta interpretación de los protagonistas.—R. de G.

AYUNTAMIENTO

REUNION DE LA PERMANENTE

El miércoles, día 12, celebrará sesión la Comisión Municipal permanente, con arreglo al siguiente orden del día: Licencias para ejecutar obras; anuncios en la vía pública; acometidas de agua; expedientes de plus valía; asuntos de cementerio; petición de la Banda de Música; licencias varias; anulación de recibos y cuentas de la feria.

La vida en la Región

La Aviación celebró en Valladolid la Fiesta Patronal de Ntra. Sra. de Loreto

La Medalla del IV Centenario de la Reforma Teresiana, a las autoridades de Avila

AVILA

LA MEDALLA CONMEMORATIVA DEL CENTENARIO DE LA REFORMA TERESIANA A LAS AUTORIDADES ABULENSES. — A última hora de la mañana del pasado lunes, en una de las salas del Gobierno Civil de Avila, se ha celebrado el acto de entrega de las Medallas Conmemorativas del IV Centenario de la Reforma Teresiana del Carmelo, al gobernador civil, don José Antonio Vaca de Osma; alcalde de Avila, don Emilio Macho Alonso y presidente de la Diputación, don Fernando Luis Fernández Blanco.

El Padre Juan Bosco, secretario de la Junta Nacional, hizo entrega de las medallas pronunciando unas palabras para resaltar la gran ayuda y extraordinaria colaboración que en todo instante Avila, capital del teresianismo dignamente representada por los señores Vaca de Osma, Macho Alonso y Fernández Blanco, había prestado para la mayor solemnidad y éxito de los actos del Centenario. Dijo que se honraba en representar en este acto a la Junta Nacional transmitiendo la felicitación sincera del Padre General de la Orden Carmelita.

El gobernador civil, señor Vaca de Osma, contestó con frases de agradecimiento.

LEON

SE JUBILA EL DIRECTOR DE LA ESCUELA DEL MAGISTERIO. — Por cumplimiento de la edad reglamentaria ha sido publicada en el «Boletín Oficial del Estado» la orden de jubilación del catedrático y director de la Escuela del Magisterio masculino de León, don David Fernández Guzmán.

A pesar de haber cumplido la edad reglamentaria para la jubilación, el señor Fernández Guzmán se halla en pleno uso de sus facultades, por lo que es de esperar que —como en casos parecidos— el director de la Escuela del Magisterio masculino de León continúe al frente de su cargo hasta que finalice el curso actual.

Leonés de nacimiento, y gran entusiasta de su tierra, todo su vida docente la ha desarrollado el señor Fernández Guzmán en León, donde es muy conocido y apreciado, especialmente dentro del Magisterio, de cuya Escuela han salido, durante su vida de profesor, muchas generaciones.

VALLADOLID

EL CUERPO DE AVIACION CELEBRA LA FIESTA PATRONAL DE LA VIRGEN DE LORETO.—Con ocasión de conmemorarse la festividad de Nuestra Señora de Loreto, Patrona de la Aviación, la Región Aérea Atlántica celebró el pasado día 10 diversos actos en Valladolid.

A mediodía en la iglesia de Santiago ofició una misa el teniente vicario del Aire, en la Región, don Quirino Tirado, en la que cantó motetes una selecta capilla.

Ante el atrio, antes de comenzar la misa, formaba una escuadrilla de honor, con escuadra, bandera y banda de cornetas, tambores y gaitas. La presencia del jefe de la Región Aérea Atlántica, don Francisco Fernández Longoria, así como después la del capitán general de la VII Región Militar, fueron anunciadas con los acordes de la Marcha de Infantes.

La misa fué presidida por el jefe de la Región Aérea Atlántica y el capitán general de la VII Región Militar y por las primeras autoridades de Valladolid.

Terminada la misa, el jefe de la Región Aérea Atlántica, que tenía a su derecha al capitán general de la VII Región Militar, revistó a la escuadrilla asistente al acto religioso.

ZAMORA

EL GRUPO DE LA «CASA DE ZAMORA» PRIMER PREMIO DE DANZA ESPAÑOLA. — El pasado sábado, compitiendo con las representaciones de los Centros Gallego, Mesa de Burgos, Hogar Navarro, Centro Asturiano, Casa de Aragón, Hogar Canario, Centro Segoviano y Círculo Catalán, el grupo de baile de la entidad zamorana en Madrid ha obtenido en el Teatro Calderón, rebosante de público, y en el V Festival de la Danza Española, organizado por la Federación de Casas Regionales, el primer premio, como merecidísimo galardón a la interpretación de dos bailes típicamente zamoranos.

Los bailes con los que el grupo zamorano ha logrado tan preciado triunfo llevan por títulos «La rueda», de Villanueva del Campo, y el famoso y popular «Bolero de Algodre».

Un triunfo que la Casa Zamorana en Madrid se apunta, y viene a constituir un espaldarazo más para el folklore de Zamora, así como para el grupo de baile de la entidad zamorana en la capital de España.

Recuerdos viejos

HACE 50 AÑOS

NOTICIAS DEL DIA 12 DE DICIEMBRE DE 1912

CAMARA DE COMERCIO. — El pasado día 9 celebró reunión la Cámara Oficial de Comercio e Industria. Presidió el vicepresidente don Ramón Herrero Romo, por ausencia del presidente don Germán de Guzmán; asistiendo don Marciano Alonso, don Guillermo de la Torre, don Isidoro Zarzosa, don Agustín Revuelta, don Juan P. Alba, don Hermógenes Sendino, don Florentino Sánchez, don Valentín Larrén, don Rafael Alonso, don Moisés Villagrá, don Rafael Peña, don Diego M. Peral, don Federico Gullón, don Feliciano Gil, don Agustín Herrero, don Martín L. Líter, don Juan González, don Tomás Miguel y el vocal cooperador don Angel Merino.

Entre los acuerdos tomados, se adoptó el de dirigir una comunicación a la Dirección General de Correos y Telégrafos, para que el servicio de Correos, desde Palencia Villarramiel, se lleve por el ferrocarril Secundario de Castilla, por atravesar el mismo pueblos que actualmente tienen el servicio de Correos montado por carruajes.

INSTITUTO. — Por el Ministerio de Instrucción Pública le ha sido admitida la dimisión que tenía presentada del cargo de secretario del Instituto General y Técnico de Palencia, a don Ruperto Galán, catedrático de Agricultura del mismo, habiendo sido nombrado para sustituirle el exdirector de dicho centro y catedrático de Física don Arturo Beleña Porto.

FALLECIMIENTO. — Ha fallecido en Madrid el notable violinista palentino don Hermilio Martínez Gutiérrez. El finado era actualmente primer violinista del Teatro Real, así como de la Orquesta Sinfónica, colectividad ésta que, merced a su activa gestión, vino recientemente a Palencia, a ofrecer a los aficionados un memorable concierto, en el que brilló en su puesto de violín primero, el finado.

Su apenada esposa doña Angela Pérez y su hermano Daniel, éste apreciable convecino nuestro, están recibiendo muchos testimonios de pésame.

OPOSICIONES.—Han terminado en Granada las oposiciones al beneficio, con cargo de tenor, vacante en aquella iglesia metropolitana.

Se han presentado ocho opositores, entre ellos el tenor de la S. I Catedral de Palencia, don Segundo de Egaña y Arregui, quien hizo notables ejercicios, sobresaliendo entre todos en el motete «Ocor Amoriss».

Aún no se conoce el nombre del galardonado con dicha plaza.

SOCIEDAD DANTE ALIGHIERI

Proyección de documentales

La Sociedad «Dante Alighieri», ofreció a sus asociados y simpatizantes, la proyección de documentales, anunciada, que tuvo lugar en la noche de ayer en el Colegio «Castilla» de los Hermanos Maristas.

Resultó entretenida dicha sesión, sacándose interesantes enseñanzas sobre la misma, pues los documentales y cortometrajes proyectados, sobre construcción de un puente en el río Reno, obras sociales de la empresa Fiat; construcción de la presa del Vajont, construcción de un lago artificial para el riego, y tendido de una línea de alta tensión, resultaron del mayor interés.

ESCRIBANIAS DE LUJO. ARTISTICOS MODELOS EN I. G. DIARIO-DIA

anuncios por palabras

Automóviles

AGENCIA España. Academia de conductores. Enseña a conducir con automóviles nuevos y modernos.

AGENCIA España. Academia de conductores. Carnets garantizados. Don Sancho, 16 (Banco Español de Crédito). Teléfono 22-58.

AGENCIA España. Academia de conductores. Modernísimo sistema de enseñanza. Profesorado competentísimo, clases ininterrumpidas desde las nueve de la mañana.

Compras

AGRICULTORES. Maíz en mazorca compra Benigno Martín, almacén de cereales, M. Rivera, núm. 5. Palencia.

CHATARRA, baterías, cubiertas, papel y metales. Dr. Cajal, núm. 3. Teléfono 3805.

GANADEROS de Palencia: No se dejen sorprender en el contrato de la leche de sus ovejas sin antes consultar a la fábrica de Quesos "Moro del Val", de Melgar de Fernamental (Burgos).

Fincas

ALMACENES amplios, sitio inmejorable, vendo en Dueñas. Razón, Merino. Mayor, 172. Palencia.

SOLAR 140 m2, calle La Bondad, cedo por los vuelos y vendo dos casas libres. Carnicería Alonso. Teniente Velasco, 18.

VENDO casa en Palencia, otra en pueblo importante para negocio. Tratar con doña Ursicina Redondo López. Casado del Alisal, 51, primero izquierda. Palencia.

SE VENDE finca para cultivo, diez hectáreas, provincia Santander. Informes, calle Antonio López, 26, primero, derecha. Santander.

Ganados y aves

SE VENDE cerdo 9 arrobas. Rivas. Marcos.

VENDO novilla abocada al segundo parto, buen tamaño. Ramón Rodríguez. Revenga de Campos.

VENDO caballo diez años, ocho dedos, buen trabajo. Gregorio García. Quintanilla de Onsoña.

VENDO 65 ovejas vida. Gerardo. Villameriel.

SE VENDE cerdo 120 kilos. Añoza. Simón Borge.

SE VENDE cerdo 130 kilos. Abastas. Rufino Núñez.

POR cese de labranza vendo cinco mulas. Para tratar, en Paredes de Nava. Máximo Hurtado.

SE VENDEN cerdos destete. Detrás de la Campsa. Manuel Retuerto.

VENDO cerdos de 60 kilos. Tratar, Laudelino. Castromocho.

VENDO ternera suero. Razón, Cid, 8. Palencia.

SE VENDEN cerdas cubiertas y cerditos. Maristas. Carrión.

VENDO 50 corderas. Villaturde. Juan M. Velasco.

VENDO potra, 3 años marzo. Carretera Valladolid. Portazgo. Mariano Calleja.

SE VENDEN terneros comiendo y de suero. Camino Viejo de Husillos. Indalecio Revuelta.

VENDO pavos. Francisco González. Carretera Burgos, finca.

VENDO chotos recría y al cubrir. Emilio Lobete. Fuentes de Nava.

VENDO par mulas para carne. Honorata Tejido. Palacios del Alcor.

VENDO chotos suero. Segundo Barrio. Leopoldo Felices.

VENDO cerdos al destete. Francisco Franco, 88. Construcción.

Hospedajes

CASA confortable, pensión completa o dormir. Mancornador, 28. Teléfono 1766.

Maquinaria y Reparaciones

DESGRANADORAS de maíz. Cortaforrajes. Molinos para pienso. Bombas. Motores Diesel, gasolina y petróleo. Arados tipo Oliver, Brabant. Rejas y vertederas marca "Titán" y "Bellota". Almacenes maquinaria Ortega y Ortiz de Zárate.

NEUMATICOS, correas de ventilador, correas trapezoidales. Navamuel. Casado del Alisal, E. Teléfono 1937.

ARADOS de discos y rejas, cultivadores y gradas discos tractor, desgranadoras de maíz, rodillos, rastras, gradas, cortarraíces, vertederas "TRIPLEX" discos, rodamientos, tornillería, aceites y grasas. Almacenes Pinacho.

Pérdidas

PERDIDA reloj pulsera señorita, día ocho. Gratificaré. José Antonio, 15, primero.

Trabajo

TRACTORISTA preciso. Julio López. Villamuriel de Cerrato.

VACANTE maestro herrero. Tratar, Jefe Hermandad, día 16. La Serna.

SE NECESITA cocinera y doncella. República Argentina, 6, tercero, izda.

CHICA con informes, se necesita en Plaza San Lázaro, 2, cuarto, derecha.

CONDUCTORES carnet primera especial, necesito. Automóviles Aja.

ASISTENTA de 30 a 50 años, que sepa de cocina, se precisa en General Franco, número 13, primero.

SE NECESITA chica o asistenta con buenas referencias. Teniente Velasco, 3. A., primero.

SE NECESITAN mujeres para limpieza. Comandante Ramírez, 8.

FONTANEROS de primera, segunda y tercera categoría, se precisan. Sueldos a convenir. La Castellana de Calefacción. Labradores, 22, Valladolid.

CALEFACTORES de primera, segunda y tercera categorías, se precisan. Sueldos a convenir. La Castellana de Calefacción y Saneamiento. Labradores, 22. Valladolid.

SE NECESITA pastor. José Franco. Herrera de Pisuerga.

NECESÍTASE sirvienta para Madrid. Bien retribuída. Razón, Colón, 1, 3.º.

SE NECESITA tractorista en Dueñas. Mariano Frías.

SE NECESITA repartidor para Isocarro. Despacho Central RENFE.

CHICOS, se necesitan. Gaseosas Prádanos.

Traspasos

TRASPASO local comercial-industrial, con teléfono. Ofertas al 16-56.

SE TRASPASA panadería máquinas eléctricas y horno giratorio. Informes, esta Administración.

SE TRASPASA local amplio y comercial, en sitio céntrico, con teléfono. Informes esta Administración.

Varios

TUBOS cemento, gres y fibro-cemento, precios interesantes. Materiales de construcción Pastor. Palencia.

LA HORTENSIA. Materiales para la construcción y saneamiento. 10.

PANADERIA. Véndese maquinaria y útiles trabajo buen estado; un carro ruedas goma y caballería. Cooperativa del Campo. Villarramiel.

Ventas

CEMENTOS, calidad y precios, "Arroyo". Teléfonos 2062, 3458, 1519.

NOVILLO especial matanzas, 48 y 60, sin hueso. Carnicería Alfonso. Parada coches Moreno.

DORMITORIOS, comedores, salas de estar, muebles en general. El Trust del Mueble. Detrás del Gobierno Civil.

AVISO importante: Ruego a todos los agricultores de la provincia que nos tienen pedida cebada cervecera para siembra, que a partir del próximo día 20 del corriente y antes del día 30 pasen por estos almacenes para hacer el contrato definitivo, fecha en que se cerrará la admisión de solicitudes definitivamente. Informaciones y muestras de la variedad de cebada que se entregará, en los almacenes de Benigno Martín. Avenida M. Rivera, núm. 5. Palencia.

VENDO 1.500 kilos cebolla orcal. Juan García Marcos. Carrión.

FIENSOS de todas clases, paja, alfalfa. Pastores, 30.

BOLSA Y FINANZAS

Cotizaciones de los mercados de valores e impresiones de la jornada facilitadas por el BANCO DE BILBAO y la AGENCIA CIFRA correspondiente al día 11 de diciembre de 1962

BOLSA DE MADRID

Madrid, 11 .—Con una sesión de signo irregular muy movida y bien de negocio, ha comenzado la semana en Bolsa. Se ha mostrado firme el sector bancario. Ha habido ligeras oscilaciones en el eléctrico. Han bajado los químicos y los textiles, y en otros sectores se han registrado bajas en unos valores y subidas en otros del mismo sector. Diferencias: Suben 75 enteros Unión y Fénix, 6 Banco Ibérico, 3 y medio Hidroeléctrica Española, 3 Popular y Central. Bajan 9 enteros Sniace, 8 Español de Crédito, 6 Petróleos, 5 Explosivos y 3 Fecsa grandes.

Descuenta hoy dividendo Telefónicas.

Al cierre había dinero para Bancos y predominio de papel en los demás sectores.—Cifra.

BANCOS: Exterior, 632.—Central, 1.075.—Banesto, 1.020.—Hispano, 941.—Popular, 719.

ELECTRICAS: H. Española, 369,5.—Nansa, 152.—Sil, 263,5.—Sevillana, 213,5.—Madrileña, 244,5.—FECSA, 273.—Fenosa, 290.—Leonesas, 197.—Chorro, 176,5.—R. Zaragoza, 171.

SIDEROMETALURGICAS: Auxiliar FF. CC., 245.—Material y Construcciones, 122.—Manufacturas Metálicas M., 44.—Santa Bárbara, 108.—Altos Hornos, 185.—Santa Ana, 88.

MINERAS: Duro-Felguera, 153. — Rif, 498.—Guindos, 75.—Ponferrada, 835.

QUIMICAS: Industrias Aragonesas, 220.—Explosivos, 356.—Petróleos, 620.—Hidro-Nitro, 158.—P. Reunidas, 180.

CONS. E INMOBILIARIAS: Dragados y Construcciones, 342.—Urbanizadora Metropolitana, 859.—Inmobiliaria Metropolitana, 179. — Urbis, 89.—Hidrocivil, 107,5.—Encinar de los Reyes, 48.

ALIMENTACION: Ebro, 565. — El Aguila, 788.—G. Azucarera, 222.

TEXTILES: Fefasa, 119.—Sniace, 341.

VARIAS: Campsa, 195.—Construcción Naval, preferentes, 138,5.—Tabacalera, 248.—Telefónicas, 213,5.—Marconi, 118.—M. Madrid, 188.

DERECHOS: Telefónica, 40.—Mercantil, 215.—Azucarera, 88.—Marconi, 1.

BOLSA DE BILBAO

Bilbao, 11.—Comenzó la semana bursátil con una sesión de interesante movilidad, pero no tan decisiva para los valores como podía esperarse de su contratación y fluidez. Volvió la indecisión de la semana anterior. Los cambios acusaron la misma suavidad, si bien el negocio se mostró incierto y nerviosillo. Ninguna subida ha superado los 6 enteros ganados por Banco Central, seguido de 5 en Bilbao y 4 en Resineras, sin otra pérdida saliente que los 5 perdidos por Cementos Lemona. Jornada de porte irregular, que llegó al cierre con balance ligeramente negativo.—Cifra.

BANCOS: Banco de Bilbao, 1.050.—Banco de Vizcaya, 1.086.

NAVEGACION: Naviera Aznar, 160.

QUIMICAS: Papelera Española, 515.—Unquinesa, 298.—Resinera, 230.—Nicas, 140.

VARIAS: La Robla, 122.—Vascongados, 117.—Sierra Menera, ordinarias, 253.—C. Lemona, 435.

SIDEROMETALURGICAS: Altos Hornos, 183.—B. Wilcox, 317,5.—Basconia, 245.—Euskalduna, 161.—Cerrajera de Mondragón, 333.—Santa Bárbara, 108.

ELECTRICAS: Iberduero, ordinarias, 395.—Viesgo, 236.—R. Zaragoza, 169.

BOLSA DE BARCELONA

Barcelona, 11.—El negocio superó a la firmeza en la primera sesión de Bolsa de esta semana, en la que se realizaron bastantes operaciones, muchas más que en los pasados días, pero no hubo consistencia en los cambios, pues las alternativas en los mismos fué la constante preocupación de compradores y vendedores. Hubo algo de desorientación, especialmente en el corro de acciones.

En fondos públicos, firmeza en los interiores y algo de flojedad en los exteriores. En obligaciones industriales, el poco negocio de costumbre, con pequeñas variaciones en los cambios.—Cifra.

Petróleos, 616.—Explosivos, 354. — Cros, 430. — La Maquinista, 90. — Aguas Barna, 333. — Motor Ibérica, 1.600. — Carburos Metálicos, 565. — Tabacos Filipinas, 585.—I. Agrícolas, 618.

BANCO DE BILBAO
Banca. — Operaciones de Bolsa. — Pago de negociables de trigo
Mayor Pral., 19. — PALENCIA

BANCO DE SANTANDER
Fundado en 1857
Banca - Cambio - Bolsa
Caja de Ahorros
Mayor Pral., 21.—PALENCIA

BANCO CASTELLANO
Fundado en 1900
Toda clase de operaciones de Banca - Pagos S. N. Trigo
D. Sancho, 3 Telfs. 2086-2739

DIARIO DE AVISOS

FARMACIAS DE GUARDIA — Durante la semana están de guardia las siguientes:

ZONA NORTE. La de don Alberto Torres Andrés (Mayor, 2).

ZONA SUR. La de don Enrique Junco Calderón (Avda. Valladolid, 4).

Independientemente, permanecerá de guardia permanente la farmacia de don Anastasio Arenal (Paseo del Otero, 91).

REGISTRO CIVIL

NACIMIENTOS. — María Inmaculada Ruiz Lerones, de José y Gloria; Javier Martínez Mancho, de Mariano y María Gloria; Francisco Javier Monje Lozano, de Claudio y Sagrario; María Concepción Banciella Merino, de Paulino y María Enedina; María José Banciella Merino, de Paulino y María Enedina; Luis Ramón Silva Naveros, de José María y Felisa; María Jesús Gómez del Barrio, de Ernesto y María Candelas; Antonio Luis Ortega Valín, de Félix y Luisa.

DEFUNCION. — Bonifacio Onecha Fernández, de 84 años, casado, Fulgencio García, 37.

CUPON PRO CIEGOS

Lista del número premiado del «Cupón Pro Ciegos», correspondiente al sorteo celebrado el día 10 de diciembre de 1962.

Premiado con 250 pesetas, número 275, y con 25 pesetas, todos los terminados en 75.

VIDA RELIGIOSA

CORTE DE HONOR A NUESTRA SEÑORA DEL PILAR

La Corte de Honor de Señoras, celebrará sus cultos mensuales en la iglesia de San Francisco, el día 12.

A las nueve y media, Misa de Comunión; durante todo el día, Vela ante la Sagrada imagen de Nuestra Señora del Pilar, hasta los cultos de la tarde; siendo aplicados por el alma de la asociada que tantos años y con muy ejemplar devoción formó parte de esta Corte de Honor, doña Evilesia Tundidor Alcoceba (q. e. p. d.).

ADORACION NOCTURNA ESPAÑOLA SECCION DE PALENCIA

La noche del 12 al 13 del presente mes de diciembre, celebrará en la iglesia de San Francisco su Vigilia mensual ordinaria, el Turno sexto de esta Sección.

AGENTE COMERCIAL
para la provincia de Palencia, relacionado con talleres y recambistas de automóviles, lo precisa importante firma distribuidora de amortiguadores. Escribir con toda clase de referencias y desarrollo de actividades, al Apartado de Correos 4.022.—BARCELONA

Caballero: Su abrigo, trinchera, gabardina
CASA MARTIN
PALENCIA
Mayor, 64. — Teléfono, 3298

M.C.D.2022

NOTICIAS de MADRID

Ya se prepara la cabalgata de los Reyes Magos

Los sordos tendrán permiso de conducir en España

MADRID. (Crónica de ARGOS, especial para nuestro periódico. Prohibida la reproducción).

Con toda anticipación, se prepara ya la cabalgata de los Reyes Magos en la que figuran treinta camellos y a la que sobrevolará un helicóptero. Y la empresa municipal de Transportes seguramente montará un servicio especial de autobuses para traer al centro a los niños de los suburbios a fin de que vean el gran desfile de la ilusión infantil. Las casas regionales, las asociaciones belenísticas y culturales y hasta las empresas mercantiles colaborarán en esta gran demostración de religiosidad y de amor a la tradición española y a los pequeños.

Para tratar de este asunto, así como de las fiestas de Navidad, reunió hace días el concejal delegado de Deportes y Festejos, señor Gutiérres del Castillo, a las representaciones de las entidades colaboradoras. El Belén del patio de la Casa de Cisneros, lo instalará este año don Jacinto Alcantara. Allí es donde tiene lugar la adoración de los Reyes, como final de la cabalgata. Y por iniciativa de la Asociación de Belenistas, con la colaboración del Ministerio de Información, se montará un gigantesco Nacimiento en la Puerta de Alcalá, y se iluminará artísticamente el trozo de esta calle hasta la Plaza de Cibeles. Y también la Puerta del Sol se adornará con una iluminación especial.

El Instituto Municipal de Educación dará funciones de Guiñol para los niños, programas especiales de radio, competiciones deportivas, visitas al Museo del Prado, etcétera. Aun hay más en estas vísperas navideñas. Los alumnos de la Escuela de Bellas Artes que este año realizan el paso del Ecuador han montado sus estudios «cara al público en los soportales de la Plaza Mayor y en la Biblioteca Nacional para confeccionar y vender tarjetas de Navidad, a fin de costearse un viaje de estudios. Y a propósito de felicitaciones, recuérdese el ruego de Correos de que no se dejen para última hora, a fin de que los pobres carteros no tengan que sudar la gota gorda, en pleno diciembre, repartiendo correspondencia en jornada no sólo intensa, sino intensísima.

En el I Congreso Iberoamericano de Sordos, celebrado en Madrid en 1959, se demostró que en los países en que se concede permiso para conducir automóviles a los sordos el porcentaje de accidentes producido por éstos era inferior al de los oyentes. Desde entonces, la Federación Nacional de Asociaciones de Sordomudos de España ha venido interesándose vivamente, cerca de nuestras autoridades, para que también aquí se autorizara a los sordos a conducir una moto o un coche. El resultado ha sido que con fecha 2 de octubre próximo pasado la Presidencia del Gobierno haya dictado una resolución favorable, de acuerdo con el dictamen emitido al efecto por el Ministerio de la Gobernación, sobre interpretación y aplicación del apartado tercero del artículo 273 del Código de Circulación, según esta disposición, para obtener permiso especial de conducción, de segunda y tercera clases, «debe oirse el tic tac del reloj a un metro o la voz baja a tres metros». Los sordos, naturalmente, quedan excluidos.

Ahora bien, si en casos especiales se concede el permiso a mutilados de piernas y brazos, miembros más necesarios que el oído para conducir, y si se tiene en cuenta que las señales acústicas han sido sustituidas por las visuales, que los espejos retrovisores ofrecen un campo visual completo y que la mayoría de los países han suprimido la sordera del cuadro de incapacidades para conducir, a nadie extrañara que también se conceda el permiso a los sordos españoles.

Ya se ha concedido algún permiso, limitado al mismo vehículo con que el sordo fue examinado, pero se espera una nueva resolución para unificar los criterios de las Delegaciones de Industria de cada provincia, y seguramente para aclarar que este permiso sirve tanto para la moto o el coche con que se examine el sordo, como para otros vehículos de las mismas clases tercera y segunda. Y se recomienda que las peticiones se encaucen a través de la Federación Nacional de Sordomudos, que tiene Asociaciones federadas en casi todas las provincias. Su domicilio es: calle de la Beneficencia número 18 bis, Madrid (4).

Un regalo de bodas molesto

El mono rompió la paz en la casa

Elda (Alicante), 11.—Un regalo de bodas ha sido la causa de muchos sobresaltos sufridos por el matrimonio Martínez-Escandell, de esta ciudad. En su viaje nupcial visitaron diversas capitales de España y en Barcelona fueron obsequiados por un capitán de navío, pariente de los desposados, con una mona.

Cuando los señores Martínez Escandell regresaron a su hogar, instalado con gusto en sus detalles, soltaron a la mona, pensando que en la casa se comportaría como un gato o un perro. Pero el animal, cuando se vio libre de cadenas, se encaramó sobre una silla, de allí saltó al aparador, al espejo y a la lámpara del comedor; disparó sobre el marido juegos de café, tazas y vasos e inclusos bombillas que el simio desenroscaba fácilmente de la lámpara. Al fin, los esposos, pudieron reducir a la mona, que ahora vive encerrada en un cuarto trastero.—Cifra.

ECOS DEL CONCILIO VATICANO II

El silencio en la Basílica Vaticana

R. P. Balbino del Carmelo, O. C. D.

Hay silencios que hablan a gritos. Silencios mudos que impresionan y dicen muchas cosas en muy corto tiempo. Recuerdo aquél miércoles, salpicado de agua y zarandeado por el viento frío. Era por la mañana. Esperábamos ansiosamente la audiencia con el Papa, cuando un guardia, alto, serio y con palabras cortadas, dice: «Se ha suspendido la audiencia. El Papa está enfermo».

Nos dimos la vuelta y mirándonos, sin pronunciar palabra, comenzamos a caminar. Fué aquél un silencio muy hablador. Fué un hablarnos tan significativo que en su misma perfección no eran necesarias las palabras.

¿Quién no se ha visto envuelto en el profundo silencio de un domingo de sol sin nubes, cuando a las doce de la mañana suena el reloj del Vaticano y de un momento a otro se espera aparezca en la ventana la figura paternal del Papa? Los segundos parecen alargarse y las cortinillas del amplio ventanal como si abriéndose se cerraran y cerrándose se abrieran, en un continuo jugar con nuestra esperanza.

Y ahora el tercer silencio. El silencio grande de la amplia Basílica Vaticana. Dos meses han durado las discusiones de la primera etapa del Concilio. Dos meses y mañana tras mañana, desde las ocho hasta las doce y media, han hablado allí los Padres conciliares pensando en nosotros, los cristianos, y pensando en ellos, los que también son de Dios, aun cuando todavía no pertenezcan a la Iglesia Católica.

Y es que después de las discusiones sobre el tema litúrgico se han sucedido otros dos esquemas que directamente miran a los que rodean a la Iglesia Católica. Primero el estudio de la Prensa, Radio, Cine y Televisión. Todos los Padres Conciliares unánimemente han afirmado la importancia que estos medios de comunicación social. La Iglesia necesita de ellos para hacer llegar su doctrina de paz y de verdad a todas las gentes. Y todo los cristianos deben valerse de ellos para divulgar el Evangelio de Cristo; para cumplir con su deber de católicos haciendo a los demás partícipes de la gracia, del amor y de la fe en el solo y verdadero Dios; para, si es preciso, defender con ellos los principios católicos cuando el enemigo común, el comunismo, intente atacar los más sanos y elementales principios de religión. Tanto la Radio, como la Prensa, el Cine y la Televisión no sólo no son obstáculos para la Iglesia Católica, sino que deben ser siempre eficacísimos medios para su difusión y para la extensión del reinado de Cristo en las almas. No hay que alejarse de ellos, sino impedir que ellos se alejen de la Iglesia.

Con razón han pedido algunos Padres conciliares que se potencie lo más posible la Radio Vaticana y que se cree, si fuera posible, una estación vaticana de Televisión.

Y después el esquema: «Ut omnes unum sint», que trata de la unidad de la Iglesia. Ese deseo común de evitar que los cristianos estemos separados y sigamos viviendo unos frente a otros, cuando lo más natural es que caminemos a la par. Todos los cristianos deben unirse para luchar contra el enemigo común y hacer frente a los grandes peligros que amenazan la fe. Han observado algunos Padres que el problema de la unión no hay que estudiarlo en los libros, sino en los aspectos concretos de la vida no de un modo romántico, sino con realismo. Otros Padres conciliares han insistido en la necesidad de inculcar más el principio de caridad, que es fundamentalísimo en el problema de la unidad. Principio de caridad para olvidar los recíprocos sinsabores. Como también es imprescindible —han dicho otros Padres— una gran humildad para reconocer cada uno los propios errores.

Ha habido quien ha sugerido que se componga una plegaria para pedir la unidad de la Iglesia; plegaria que pueda rezarse en público y en privado y que los niños se vayan acostumbrando y educando en este ambiente de unidad.

Han seguido las discusiones en torno al esquema de la constitución de la Iglesia, que dado el plazo tan corto de días no puede terminarse en esta primera etapa.

¿Quién no siente ahora el silencio de la Basílica del Vaticano, silencio que no se romperá hasta el día ocho de septiembre, cuando vuelvan a reanudarse las sesiones conciliares? ¿Quién no comprende la tristeza de las grandes y frías columnas de la Basílica, al no sentir las discusiones en latín elegante y al no oír las melodías de los distintos ritos en que se ha celebrado la santa misa? Del ocho de diciembre al ocho de septiembre del año próximo, reinará un silencio muy expresivo para todos los cristianos.

Roma. Diciembre

El mundo pintoresco y divertido

Por querer salvar a una perra herida, un ingeniero parisiense pagará 200 francos nuevos de multa

El caso del reglamento sin entrañas y del guarda insensible

PARIS. — (Crónica especial para Agencia FIEL, por Robert CARON). En un sendero del bosque de Ermenonville, 20 personas apiadadas se inclinaban sobre una perra herida. Podía tener dos años y parecía paralizada de las patas traseras. Sucede frecuentemente, en efecto, que en el invierno los animales subalimentados y descalcificados se rompen los huesos cuando saltan. En todo caso era evidente que el animal estaba muy enfermo y que los compasivos espectadores de la escena no podían hacer otra cosa sino avisar al guarda forestal, lo que se hizo.

Pero ante estas 20 personas horrorizadas apareció un puño armado con un largo cuchillo de caza que se abatió sobre el animal moribundo. Por una cruel ironía de la suerte el que se había instituido en verdugo era precisamente el hombre del que la pobre perra podía esperar su salvación o la dulcificación de su mal: un veterinario. En efecto, se trataba de un veterinario que estaba cazando aquel día y a quien el guarda pidió que acabara con el animal. Porque el reglamento de Aguas y Bosques no deja lugar a otra elección sino ésta: matar inmediatamente al animal o dejarlo en libertad si se estima que puede sobrevivir.

Para colmo del horror, el veterinario estuvo algo torpe y tuvo que herir tres veces para lograr arrancar la vida del animal, mientras los espectadores involuntarios del lamentable espectáculo lanzaban gritos de indignación. El que se indignó más de todos fué un ingeniero parisiense de 57 años, el señor Henri Royele, que iba acompañado de su mujer y de su hija Mónica. Desde que llegó el guarda, el ingeniero pidió que se le confiara el perro. Se comprometía acogerla en su finca, muy próxima, y entregarla a los cuidados de un veterinario. Pero el guarda se negó en nombre del sacrosanto reglamento.

En fin, el señor Royelle protestó contra el empleo bárbaro del cuchillo, puesto que había cazadores armados de fusil y una sola bala en la cabeza del animal hubiera evitado la desagradable carnicería. «En fin, cuenta el ingeniero, vi que el guarda pasaba con su camioneta sobre las patas de la perra que vivía aún. Fué después de la primera cuchillada. Intenté interponerme, pero el hombre se encogía de hombros y desvió el volante en lo más mínimo para evitarlo. Y esto ante los niños que gritaban de horror y ante las mujeres próximas al desvanecimiento».

Arrebatado por la indignación, el señor Boyelle dijo con demasiada viveza al guarda lo que pensaba de sus métodos, cosa que es un delito castigado por el Código Penal. El guarda sacó su libro de notas y la Justicia se puso en marcha.

Por consiguiente, el señor Boyelle podía ir a la cárcel por haberse mostrado sensible. Pero la Justicia le ha condenado a la pena mínima: 200 francos nuevos de multa. Esta «clemencia» no quita nada de crueldad a un acto que ningún reglamento hace excusable, porque en nombre de la Humanidad puede infringirse hasta un reglamento. He aquí una prueba: en los Vosgos un guarda forestal recogió una perra herida en las mismas condiciones, la llevó a un buen cirujano y el animal fué salvado.

Las fiestas de Navidad se aproximan y Correos le pide su colaboración: Envíe sus felicitaciones y regalos de Navidad con anticipación a dichas fiestas, y evitará así las aglomeraciones y apresuramientos de última hora.

Colaboradores de DIARIO-DIA

CULTURA, EXISTENCIA Y EUROPA

Por Adolfo MUÑOZ ALONSO

Precisar los conceptos de cultura y de existencia y mostrar la postura de Europa entre estos dos términos ha sido uno de los propósitos del profesor Jean Wahl, de la Sorbona. A sus ideas responden estas líneas.

La expansión, la intervención gubernamental, las barreras nacionales, las especializaciones, la multitud de culturas, con el riesgo del colectivismo, son los peligros que acechan hoy a la verdadera cultura, que, paradójicamente, siempre está en peligro y nunca está en peligro.

De la cultura es imposible dar una definición conceptual. La cultura es forma, pero forma encarnada en el único sujeto posible: el hombre. En la cultura hay artificio, pero no más que en la agricultura. Se trata de hacer producir a la naturaleza lo más posible. La cultura es vida y crecimiento. ¿Diríamos de Pascal y de Dante que eran hombres cultivados? Eran «homo unius libri» e incluso «nullius libri». Hay una cultura «ser» y una cultura «tener» que cuando se profundizan realmente se identifican (Leonardo y Goethe). Rousseau el Aduanero admira por su gran cultura superficial, su ausencia de cultura semiprofunda y su posesión de una cultura profunda, en el dominio de los ritmos y los colores. A veces, la cultura ahoga la vida y surgen los grandes críticos contra la cultura. (Lutero contra Erasmo).

Para poner de nuevo a la cultura en su lugar sería necesario formular esta pregunta ¿Jesús se presentó como hombre cultivado? Jesús, sabio delante de Doctores, pero sabio por su propio Ser y como Ser, no erudito ni sabio por la cultura.

Rimbaud y Van Gogh, cultos e incultos, son sustancialmente existentes. Hay una tensión productiva entre la cultura, de un lado y la inquietud, la existencia, por otro. Se trata de preservar, más allá de la cultura, por la cultura y para la cultura, la existencia. La auténtica cultura es a la vez libre y comprometida, idea y existencia. La cultura no es planificable.

Entre la gran unidad americana y la gran unidad rusa está este caos-cosmos que es la vieja Europa no unificada, por suerte o por desgracia. Europa, escapando del pseudoconcepto que creó Napoleón, está y vive en todo el mundo y será más fácil quizá unir al mundo que unir a Europa.

A Europa se la puede definir por su filosofía. Hay algunas filosofías que son netamente europeas: el racionalismo y la filosofía de la existencia. Profundizando, pues, en estas dos ideas de razón y existencia llegaremos a describir este gran cuerpo —¿robado por qué toro?— que es Europa.

Pero ¿por qué motivo la razón y la ciencia se han desarrollado en el Continente en el que han florecido las ideas cristianas? ¿No hay una profunda relación entre la existencia y el cristianismo? ¿No ha sido San Agustín el primer filósofo de la existencia?

Europa es el continente que viviendo más intensamente el cristianismo, ha extraído de él —sin considerar las razones— las dos ideas de existencia y razón. Estas dos ideas están en tensión, una en relación a la otra.

Encontramos un parentesco entre Europa y el espíritu del diálogo. Diálogo un poco inquietante que se desarrolla entre: «Yo soy el que soy» y «Conócete a ti mismo».

Pero Europa no está localizada, no se la puede localizar. Por otra parte, ¿qué hay localizado en el mundo?; todo acontecimiento dice Whitehead, influye sobre los demás. Europa, país de la exactitud, es también el país donde se ha desarrollado la idea de un más allá de la exactitud (Pascal). Idea peligrosa. Pero no hay que tener miedo de los peligros. Las cosas hermosas son difíciles, decía Platón. «Yo propongo a los hombres este lema: amad el peligro», decía Nietzsche. Y Rousseau, filósofo de doble filo, filósofo bipolar, es un filósofo peligroso. Pero sigue siendo verdad, y lo será siempre, aunque Jean Wahl no lo recuerde, que «el que ama el peligro perecerá en él».

Se trata de salvar todo lo que de precioso y, por tanto, de amenazado hay en la herencia europea. Felicitémonos —dice Jean Wahl— de que América esté pronta a recibir esta herencia, y ayudémosla. Europa puede ser aún más destrozada de lo que ya ha sido, tanto por unos como por otros.

No es el momento oportuno para criticar los nacionalismos en favor de una Europa unida, que todavía está en el aire y que quizá quede siempre en este estado prisionera de instituciones internacionales. Europa, horizonte y términos contradictorios irreconciliables, no es ni será un tercer bloque. Antes de salvar a Europa, y quizá para construirla, hay que salvar las patrias europeas. España lo entendió así. Y aunque tarde, otros pueblos comienzan a entenderlo.

(Copyright «PYRESA». Prohibida su reproducción).

NO-DO DE SUCESOS

Constituyó una emocionante manifestación de duelo el entierro de los electrocutados el viernes en Barcelona

Mueren a consecuencia de una explosión de una estufa de petróleo, una madre y su hija

Un incendio destruye dos pabellones del Colegio de PP. Capuchinos de Lecaroz (Navarra)

CONSTITUYO UNA EMOCIONANTE MANIFESTACION DE DUELO EL ENTIERRO DE LOS ELECTROCUTADOS EL VIERNES

Barcelona, 10.— El entierro de las víctimas de la descarga de alta tensión del pasado viernes ha sido presidido por el Capitán General de la Región, teniente general señor de Lamo Peris acompañado por el alcalde señor De Porcioles; gobernador militar; secretario adjunto del gobernador civil; jefe superior de policía; representaciones de la Diputación y obispado con otras autoridades y jerarquías.

Las siete víctimas —seis de ellas niños— recibieron una descarga de alta tensión, como se recordará, el pasado viernes en la barriada de San Adrián de Besos, por contacto de una torre metálica con el cable. Los féretros fueron sacados a las cinco de la tarde del depósito judicial del Clínico y con las autoridades y clero formaba en el cortejo un inmenso gentío.

El cadáver de Francisco Castellón fué conducido al cementerio nuevo; los de Manuel Becerra y Rubén Serrano al de San Andrés y los de los hermanos Juan, Vicente y Antonio de la Prida, así como el del obrero Ramón Salvador, al cementerio de Las Corts.

MUEREN A CONSECUENCIA DE LA EXPLOSION DE UNA ESTUFA DE PETROLEO, UNA MADRE Y SU HIJA

Zaragoza, 10.—Una madre y su hija han resultado muertas a consecuencia de la explosión de una estufa de petróleo.

Rosalía Barragán Ríos, de 30 años, murió en el acto, y su hija, Esperanza Gamba Barragán, de seis meses, fué trasladada aun con vida a la Residencia del Seguro de Enfermedad, pero falleció momentos después.

El suceso ocurrió en el barrio de Valdefierro, de esta capital, calle del General Urrutia núm. 3; se desconocen las causas que motivaron la explosión.—Cifra.

PERECE APLASTADO POR UN TRACTOR

Huesca, 10.—Pereció aplastado por un tractor que conducía, el vecino de Tardiente Esteban Ballester Bano, de 24 años de edad. El tractor que arrastraba un remolque cargado de piedras, volcó al descender de un montículo y el conductor fué alcanzado y murió a consecuencia de las heridas recibidas.—Cifra.

UN INCENDIO DESTRUYE DOS PABELLONES DEL COLEGIO DE PP. CAPUCHINOS EN LECAROZ (NAVARRA)

Lecaroz (Navarra), 10.— Sobre la media noche última un incendio destruyó dos pabellones de estudios en el Colegio de los Padres Capuchinos de Nuestra Señora del Buen Consejo, calculándose las pérdidas en un millón de pesetas. Afortunadamente no hay que lamentar desgracias personales.

Todos los alumnos fueron evacuados rápidamente a Elizondo mientras que los bomberos de San Sebastián, Pamplona Cambo (Francia) y de la base conjunta hispanoamericana de Gorramendi, trabajaron denodadamente hasta dominar totalmente el siniestro que parece ser se declaró por un cortocircuito.

Han podido salvarse la biblioteca, valiosísima y los gabinetes de Física y Química.—Efe.

APARECE EL CADAVER DE UNA MUJER QUE HABIA DESAPARECIDO

Murcia, 10.—Milagros Valcárcel Saez, de 55 años de edad, con domicilio en esta ciudad, que el día 14 de noviembre último había desaparecido de su casa y que, al parecer tenía perturbadas sus facultades mentales, ha sido hallada ahogada, esta mañana, en el río Segura.

Ofrecía el rostro grandes descarnaduras, al igual que un trozo de pie y rodilla, comidas sin duda por las anguilas del río. El cadáver fué descubierto por un joven que, en la carretera de Beniajan, en el lugar conocido por «La Azacaa» a dos kilómetros y medio de la ciudad, cuidaba de unas naranjas. El cuerpo estaba entre unas cañas, junto a la orilla, formando un atasco, y fué rescatado horas después por los bomberos. Sin duda debió caerse al agua en esta zona.—Cifra.

FALLECEN VARIOS DE LOS SUPERVIVIENTES DE UN AVION ACCIDENTADO

Bogotá, 10.—Varias personas de las que sobrevivieron al accidente sufrido la semana pasada por un avión comercial DE-3, ocurrido cerca de Barranca Bermeja, han fallecido posteriormente según noticias en esta capital.

Oficialmente se informó que once de las veinticuatro personas que iban a bordo sobrevivieron, pero solamente dos quedaron con vida después de haber andado durante dos días por entre la jungla hasta llegar a una granja.

Los equipos de salvamento han informado que durante la búsqueda dos helicópteros sufrieron accidentes y un camión del ejército volcó matándose varias personas y resultando otras heridas.—Efe.

SE HUNDE UN MERCANTE HOLANDES EN LAS COSTAS SUECAS

Haernosand (Suecia), 10.— Un mercante holandés, el «Hendrik B», de 200 toneladas, chocó hoy contra las rocas de la costa noroeste de Suecia y se hundió poco después en medio de grandes olas.

Un portavoz de la central de radio costera en Haernosand dijo que los cinco miembros de la tripulación habían abandonado el buque y habían sido recogidos por una lancha piloto. No hay entre ellos ningún herido.—Efe.

LA POLICIA BERLINESA BUSCA A LOS ASESINOS DE UN ANCIANO MATRIMONIO

Berlín, 10.—La policía de Berlín occidental busca al autor del asesinato de un anciano matrimonio que fué muerto a golpes de botella y rematado con cuchillo, en su tienda del distrito de Neukoelln.

La policía informa que parece ser que el asesino o asesinos se han llevado una importante suma de dinero.—Efe.

LOS INCONVENIENTES DEL «TWIST»: PUEDEN HUNDIRSE LOS PISOS

Foligno (Italia), 10.—Numerosos jóvenes han sido hospitalizados en esta localidad como consecuencia de un accidente en el cual se hundió el piso de la casa en que se hallaban, cayendo sus ocupantes a la primera planta del edificio. Siete de los heridos padecen fracturas de distintos huesos.

Varias decenas de personas bailaban «Twist» en un piso, cuando el suelo cedió, cayendo la mayor parte de ellas a una pollería situada en la primera planta de la casa. Inmediatamente, acudieron fuerzas de la policía y bomberos, que procedieron a rescatar a los accidentados. De estos, la mayor parte podrá regresar a sus casas en las primeras horas de la mañana.—Efe.

LOS EQUIPOS DE SOCORRO SE ACERCAN A LOS SEPULTADOS

Carmichaels (Pensylvania), 10.—Los equipos de socorro que intentan rescatar a los mineros sepultados en una mina de esta localidad, han logrado descender hasta una profundidad de 609 metros, pero al mismo tiempo van disminuyendo las esperanzas de hallar con vida a algunos de los mineros sepultados.

Hasta ahora, los equipos de salvamento han recogido cinco cuerpos, uno anteayer y cuatro ayer, pero su búsqueda se ve dificultada por la existencia de humo venenoso procedente de la explosión, lo que obliga a los hombres a ir montando equipos de ventilación a medida que avanzan en su trabajo.

En la bocamina continúan esperando noticias los parientes de los 32 mineros que continúan enterrados.—Efe.

OTROS DOS CADAVERES RESCATADOS

Carmichaels (Pensylvania), 10.—Los restos de otros dos mineros atrapados en la mina de carbón local, han sido rescatados hoy. Continúan sin aparecer 30 mineros más, que quedaron atrapados al producirse la explosión hace unos días.—Efe.

HAN MUERTO 14 MINEROS

Carmichales, EE. UU., 10.— Se sabe ya que 14 mineros han muerto mientras que los equipos de salvamento esperan conocer hoy con toda certeza la suerte corrida por los otros 23 que llevan ya cinco días sepultados en la mina donde se produjo una explosión. Los trabajos de salvamento terminarán hoy.—Efe.

M.C.D.2022